



# Município de Palotina

Rua Aldir Pedron, 898 – Centro, Palotina – Estado do Paraná  
Fone (44) 3649-7800 CEP 85950-000 CNPJ: 76.208.487/0001-64

Email's: [admcompras@palotina.pr.gov.br](mailto:admcompras@palotina.pr.gov.br) / [compras@palotina.pr.gov.br](mailto:compras@palotina.pr.gov.br)



## EDITAL DO PREGÃO PRESENCIAL Nº 96/2022

### LICITAÇÃO EXCLUSIVA PARA A PARTICIPAÇÃO DE MICROEMPRESAS – ME e EMPRESAS DE PEQUENO PORTE - EPP, conforme Lei Complementar nº 123, de 14 de dezembro de 2006, alterada pela Lei Complementar nº 147 de 07 de agosto de 2014.

Data e horário de abertura: 09 de junho de 2022, às 14:00.

Data e horário LIMITE (Protocolo) de recebimento dos envelopes: 09 de junho de 2022 às 13:45hs.

Compõem este Edital os seguintes anexos:

ANEXO I - Descrição do Objeto
ANEXO II - Exigências para Habilitação
ANEXO III - Modelo de declaração de fato superveniente impeditivo de habilitação
ANEXO IV - Declaração de idoneidade
ANEXO V - Carta de Credenciamento
ANEXO VI - Modelo de declaração de inexistência de empregado menor no quadro da empresa empregadora
ANEXO VII - Modelo Declaração de não vinculação com o quadro funcional do Município de Palotina
ANEXO VIII - Modelo Declaração de Microempresa ou Empresa de Pequeno Porte
ANEXO IX - Modelo de carta proposta para fornecimento do objeto do Edital
ANEXO X - Minuta do Contrato
ANEXO XI - Modelo Formulário para Assinatura do Contrato
ANEXO XII - Modelo de Atestado de Capacidade Técnica
ANEXO XIII - Termo de Referência

O **MUNICÍPIO DE PALOTINA**, no uso de suas atribuições legais, torna público para conhecimento dos interessados que na data, horário e local acima indicados fará realizar licitação na modalidade de **PREGÃO** na forma **PRESENCIAL**, do tipo **Menor Preço**, conforme descrito neste Edital e seus Anexos.

### LICITAÇÃO EXCLUSIVA PARA PARTICIPAÇÃO DE MICROEMPRESAS E/OU EMPRESAS DE PEQUENO PORTE, CONFORME PREVISTO NO ARTIGO 48, INCISO I, DA LEICOMPLEMENTAR Nº 147, DE 07 DE AGOSTO DE 2014.

O procedimento licitatório obedecerá, integralmente, a Lei nº 10.520, de 17 de julho de 2002, o Decreto Municipal nº 6.172/2006 de 17/08/2006, que regulamenta a modalidade Pregão na forma Presencial nesta municipalidade, e o Decreto Municipal nº 6.260/2007 de 12/02/2007, que regulamenta o Sistema de Registro de Preços, e ainda, a Lei complementar nº 123, de 14 de dezembro de 2006 e suas alterações, Lei Municipal 140/2015 de 23 de novembro de 2015 no que couber e alterações posteriores, a Lei nº 8.666, de 21 de junho de 1993, legislação correlata, e demais exigências previstas neste Edital e seus Anexos.

O Pregão Presencial será realizado em sessão pública, e os trabalhos serão conduzidos por funcionário do Município de Palotina, denominado Pregoeiro.

## 1. DO OBJETO

**1.1 CONTRATAÇÃO DE EMPRESA ESPECIALIZADA PARA CONFECCÃO, FORNECIMENTO E INSTALAÇÃO DE COBERTURA DE POLICARBONATO 06MM E DEMAIS COMPLEMENTOS NA CLARABÓIA EXISTENTE, NA ESCOLA MUNICIPAL ARCO IRIS, PARA A SECRETARIA MUNICIPAL DE EDUCAÇÃO E CULTURA, NESTE MUNICÍPIO., conforme especificações constantes do Anexo I e Termo de Referência.**

## 2. DA PARTICIPAÇÃO

**2.1 A participação nesta licitação é restrita às MICROEMPRESAS - ME, EMPRESAS DE PEQUENO PORTE - EPP E AO MICROEMPREENDEDOR INDIVIDUAL - MEI, (quando for o caso permitido para MEI), que atenderem a todas as exigências, inclusive quanto à documentação, constantes deste Edital e seu(s) Anexo(s).**



# Município de Palotina

Rua Aldir Pedron, 898 – Centro, Palotina – Estado do Paraná  
Fone (44) 3649-7800 CEP 85950-000 CNPJ: 76.208.487/0001-64

Email's: [admcompras@palotina.pr.gov.br](mailto:admcompras@palotina.pr.gov.br) / [compras@palotina.pr.gov.br](mailto:compras@palotina.pr.gov.br)



OBJETIVOS DE  
DESENVOLVIMENTO  
SUSTENTÁVEL

**2.1.1 Para participar desta licitação EXCLUSIVA e usufruir dos benefícios previstos na Lei Complementar nº 123/06, alterada pela Lei Complementar nº 147 de 07 de agosto de 2014, as Microempresas e empresas de Pequeno Porte deverão apresentar no CREDENCIAMENTO a Declaração de Enquadramento em Regime de Micro Empresa ou Empresa de Pequeno Porte (Anexo VIII) ACOMPANHADA da certidão simplificada da junta comercial.**

2.2 Poderão participar desta Licitação qualquer firma individual ou sociedade, regularmente estabelecida no País, que seja especializada no objeto desta licitação e que satisfaça todas as exigências, especificações e normas contidas neste Edital e seus Anexos;

2.3 É vedada a participação de empresas que estejam reunidas em consórcio e sejam controladoras coligadas ou subsidiárias entre si.

2.4 Não poderão participar do presente certame empresas estrangeiras que não funcionem no País.

2.5 Não poderá participar da licitação a empresa que estiver sob falência, concordata, concurso de credores, dissolução, liquidação ou que esteja suspensa de licitar e/ou declarada inidônea pela Administração Pública ou impedida legalmente.

2.6 A participação neste certame importa ao proponente a irrestrita e irretroatável aceitação das condições estabelecidas no presente Edital, bem como a observância dos regulamentos, normas administrativas e técnicas aplicáveis, inclusive quanto a recursos, e ainda, na aceitação de que deverá fornecer o objeto em perfeitas condições de uso.

2.7 Cada licitante terá um único representante nesta licitação que, por sua vez, somente poderá representar uma única empresa licitante.

2.8 Poderá participar da licitação a empresa que não tenha representante credenciado. Sendo que a mesma renunciará ao direito de formular lances e recorrer dos fatos ocorridos durante a sessão, conforme orientação contida no Acórdão nº 405/2013, proferido pelo Egrégio Tribunal de Contas do Estado do Paraná, publicado em 08/03/2013.

**2.9 Será concedido as EMPRESAS LOCAIS (sediadas no Município de Palotina) o direito a margem de preferência conforme o disposto artigo 48 § 3º.**

2.10 O presente Edital se submete integralmente ao disposto nos artigos 42, 43, 44, 45, 46, 47, 48 e 49 da Lei Complementar 123, de 14 de dezembro de 2006, alterada pela Lei Complementar nº 147 de 07 de agosto de 2014, atendendo o direito de prioridade para a Microempresa e Empresa de Pequeno Porte na participação em processos licitatórios.

## 3. REGULAMENTO OPERACIONAL DO CERTAME

3.1 O certame será conduzido pela Pregoeira, com o auxílio da equipe de apoio, que terá, em especial, as seguintes atribuições:

- a) acompanhar os trabalhos da equipe de apoio;
- b) responder as questões formuladas pelos fornecedores, relativas ao certame;
- c) abrir as propostas de preços;
- d) analisar a aceitabilidade das propostas;
- e) desclassificar propostas indicando os motivos;
- f) conduzir os procedimentos relativos aos lances e à escolha da proposta do lance de menor preço;
- g) verificar a habilitação do proponente classificado em primeiro lugar;
- h) declarar o vencedor;
- i) receber, examinar e decidir sobre a pertinência dos recursos;
- j) elaborar a ata da sessão;
- k) encaminhar o processo à autoridade superior para homologar e autorizar a contratação;
- l) abrir processo administrativo para apuração de irregularidades visando a aplicação de penalidades previstas na legislação.

## 4. FORMA DE APRESENTAÇÃO DOS ENVELOPES “A” E “B”, DA CARTA DE CREDENCIAMENTO (art. 40, VI da 8.666) E DECLARAÇÃO DE CUMPRIMENTO DOS REQUISITOS DE HABILITAÇÃO (art. 4º, VII da 10.520).

4.1 Os envelopes “A” e “B”, contendo respectivamente a Proposta de Preço e Documentação de Habilitação, deverão ser entregues na data, horário e local indicados no preâmbulo deste edital, devidamente fechados, constando da face de todos os quais os seguintes dizeres:



# Município de Palotina

Rua Aldir Pedron, 898 – Centro, Palotina – Estado do Paraná  
Fone (44) 3649-7800 CEP 85950-000 CNPJ: 76.208.487/0001-64

Email's: [admcompras@palotina.pr.gov.br](mailto:admcompras@palotina.pr.gov.br) / [compras@palotina.pr.gov.br](mailto:compras@palotina.pr.gov.br)



ENVELOPE Nº 01 – PROPOSTA DE PREÇOS	ENVELOPE Nº 02 – DOCUMENTOS PARA HABILITAÇÃO
ENVELOPES A – PROPOSTA DE PREÇO PROPONENTE: _____ (nome da empresa) CNPJ: PREGÃO PRESENCIAL Nº. 96/2022	ENVELOPE B – HABILITAÇÃO PROPONENTE: _____ (nome da empresa) CNPJ: PREGÃO PRESENCIAL Nº. 96/2022

**4.1.1** Os envelopes “A” e “B”, contendo respectivamente a Documentação de Proposta de Preço e Habilitação, poderão ser entregues via postal ou similar desde que os mesmos sejam entregues na data, horário e local indicados no preâmbulo deste edital, devidamente fechados.

**4.1.2** Junto com os envelopes as empresas que optarem por envio dos mesmos por meios postais ou similares deverão apresentar declaração de fatos impeditivos e toda a documentação de credenciamento para que a mesma seja cadastrada e obtenha os benefícios da lei 123/2006 e suas alterações se for o caso.

**4.2** Só poderá deliberar em nome do licitante e praticar os demais atos pertinentes ao certame, um dos seus dirigentes contratuais ou estatutários, legalmente identificado, ou pessoa física, credenciado por meio de Carta de Credenciamento ou documento equivalente, conforme modelo do **Anexo V**, outorgando poderes para praticar todos os atos inerentes ao certame, presente durante o mesmo.

**4.2.1** A Carta de Credenciamento referida no item **4.2** deverá ser entregue à Presidente da Comissão de Licitação, no momento da abertura da sessão pública.

**4.3** O proponente ou seu representante deverá apresentar à Presidente da Comissão de Licitação, no momento da abertura da sessão, **DECLARAÇÃO** dando ciência de que cumpre plenamente os requisitos da habilitação, conforme modelo constante no **Anexo III**. (art. 4º, VII da 10.520). **Caso a habilitação não cumpra com o declarado a administração poderá abrir processo administrativo contra a empresa.**

**4.3.1** A não apresentação da **DECLARAÇÃO** exigida no item **4.3** resultará na desclassificação da empresa.

**4.4** As empresas licitantes que forem microempresas (Microempresa ou Empresa de Pequeno Porte) deverão seguir a clausula 5.1.3 do Anexo II deste edital. Apresentar junto com a carta de credenciamento ou documento equivalente a **DECLARAÇÃO** de Micro Empresa e/ou Empresa de Pequeno porte conforme **ANEXO VIII** assinada por todos os membros do quadro societário da empresa e a Certidão Simplificada da Junta Comercial.

**4.5** O credenciamento deve vir acompanhado de documento comprobatório de que o signatário (**RESPONSÁVEL LEGAL DA EMPRESA**) possui poderes para credenciar o representante. Pode ser mediante cópia do contrato social, sendo o mesmo apresentado juntamente com o credenciamento.

**4.5.1** No caso das Micro e Pequenas empresas, como no item 4.4 exige-se a certidão Simplificada, não é necessário apresentação de Contrato Social.

**4.5.2** O representante da empresa licitante deverá apresentar no credenciamento documento de identificação com foto.

## 5. DA PROPOSTA DE PREÇOS

**5.1** A proposta de preço – Envelope “A” – devidamente assinada pelo proponente ou seu representante legal, redigida em português, de forma clara, sem emendas, rasuras ou entrelinhas nos campos que envolverem valores, quantidades e prazos, deverá ser elaborada considerando as condições estabelecidas neste edital e seus anexos e apresentada na forma de Planilha de Proposta, de conformidade com o modelo constante no **Anexo IX** deste edital, observando-se o quantitativo mínimo de cotação de quantidade, (art. 23, § 7º da 8.666) o preço máximo GLOBAL, o prazo mínimo de garantia, marca e o prazo máximo de entrega do objeto licitado, estabelecidos no **Anexo IX** do presente edital.

**5.2** No preço proposto deverão estar incluídas todas as despesas necessárias ao fornecimento do respectivo serviço cotado, entregue no local indicado no **Anexo I** deste edital.



# ***Município de Palotina***

Rua Aldir Pedron, 898 – Centro, Palotina – Estado do Paraná  
Fone (44) 3649-7800 CEP 85950-000 CNPJ: 76.208.487/0001-64

Email's: [admcompras@palotina.pr.gov.br](mailto:admcompras@palotina.pr.gov.br) / [compras@palotina.pr.gov.br](mailto:compras@palotina.pr.gov.br)



**5.3** O proponente deverá declarar-se responsável por quaisquer ônus decorrentes de marcas, registro e patentes **ao Serviço a ser Prestado**, objeto cotado.

**5.4** Os preços deverão ser cotados em moeda corrente nacional, não se admitindo cotação em moeda estrangeira.

**5.5** A proposta escrita deverá conter ainda:

- a) Os valores dos impostos e fretes já deverão estar computados no valor do serviço a ser realizado;
- b) O prazo de validade que não poderá ser inferior a 60 (sessenta) dias, contados da abertura das propostas;
- c) Especificação completa do Serviço Oferecido com informações técnicas que possibilitem a sua completa avaliação, totalmente conforme descrito no Anexo IX e ANEXO X, deste Edital;
- d) Data e assinatura do Representante Legal da proponente;
- e) **MARCA DO SERVIÇO A SER PRESTADO - ENTENDE-SE POR MARCA DO SERVIÇO O NOME FANTASIA DA EMPRESA;**

**5.6** Serão desclassificadas as propostas que conflitem com as normas deste Edital ou da legislação em vigor;

**5.7** Serão rejeitadas as propostas que:

- a) Contenham mais de 02 (duas) casas decimais em seus valores unitários e valor total do item;
- b) Sejam incompletas, isto é, não contenham informação(ões) insuficiente(s) que permita(m) a perfeita identificação do serviço licitado;
- c) Contiverem qualquer limitação ou condição substancialmente contrastante com o presente Edital, ou seja, manifestamente inexecutáveis, por decisão da Pregoeira;

**5.8** Ocorrendo discordância entre os valores numéricos e por extenso, prevalecerão estes últimos.

**5.9** Caso a empresa, durante o certame peça desclassificação da sua proposta, a mesma deverá apresentar justificativa plausível para o pedido.

**5.10** Para o item **5.9**, caso a administração considere a justificativa para o pedido de desclassificação da proposta impertinente, a mesma poderá abrir processo administrativo contra a empresa, e se evidenciado vício irá aplicar as sanções legais cabíveis.

**5.11** Quando for evidente a inexistência de concorrência ou a existência de conluio ou práticas de corrupção em licitações e/ou em execução de contratos, sujeitas às sanções previstas na Legislação. Se de acordo com o procedimento administrativo ficar comprovado que um representante do Licitador, servidor ou quem atue em seu lugar e/ou proponente, incorreu em práticas corruptas contrárias aos mais altos níveis éticos, o Licitador poderá:

- a) rejeitar qualquer proposta de adjudicação relacionada com o respectivo processo de aquisição ou contratação;
- b) declarar o proponente inelegível, para participar em futuras licitações ou contratos com o poder público.

**Parágrafo Único:** Quando os valores unitários apresentados pelas empresas licitantes estiverem empatados, o sistema eletrônico fará automaticamente o desempate dos mesmos.

## **6. DO PROCEDIMENTO**

**6.1** No dia, hora e local designados, será realizada sessão pública para recebimento das propostas, devendo o interessado, ou seu representante, identificar-se e, se for o caso, comprovar a existência dos necessários poderes para formulação de proposta e para a prática de todos os demais atos inerentes ao certame.

**6.2** Aberta a sessão, os interessados ou seus representantes, apresentarão declaração dando ciência de que cumprem plenamente os requisitos de habilitação e entregarão os envelopes contendo a indicação do objeto e do preço oferecidos, procedendo-se à sua imediata abertura e à verificação da conformidade das propostas com os requisitos estabelecidos no presente edital.



# Município de Palotina

Rua Aldir Pedron, 898 – Centro, Palotina – Estado do Paraná  
Fone (44) 3649-7800 CEP 85950-000 CNPJ: 76.208.487/0001-64

Email's: [admcompras@palotina.pr.gov.br](mailto:admcompras@palotina.pr.gov.br) / [compras@palotina.pr.gov.br](mailto:compras@palotina.pr.gov.br)



**6.3** No curso da sessão, o autor da oferta de valor mais baixo e os das ofertas com preços até 10% (dez por cento) superiores àquela poderão fazer novos lances verbais e sucessivos, até a proclamação da proposta de menor preço oferecidos.

**6.4** Não havendo pelo menos 03 (três) ofertas nas condições definidas no item **6.3**, poderão os autores das melhores propostas, até o máximo de 03 (três), oferecer no lance verbais e sucessivos, quaisquer que sejam os preços oferecidos.

**6.5** Para julgamento e classificação das propostas, será adotado o critério de Menor Preço observando-se as condições estabelecidas neste edital e seus anexos.

**6.6** Encerrada a etapa competitiva e ordenadas às ofertas, a pregoeira procederá à abertura dos invólucros contendo os documentos de habilitação dos licitantes que apresentarem as melhores propostas para verificação do atendimento das condições fixadas neste edital.

**6.7** A habilitação far-se-á com a verificação de que os licitantes apresentaram a documentação exigida no **Anexo II** deste edital.

**6.8** Verificado o atendimento das exigências fixadas no presente edital e seus anexos, os licitantes serão declarados classificados para efeitos de registro dos preços apresentados.

## 7. CRITÉRIO DE JULGAMENTO E FORMULAÇÃO DOS LANCES

**7.1** Somente será classificada a proposta de preço que atenda todas as características exigidas no neste edital, promovendo-se a desclassificação das propostas desconformes ou incompatíveis.

**7.2** Não será aceita proposta que apresente preços simbólicos, irrisórios ou de valor zero, bem como aquelas que ultrapassem o valor máximo estabelecido.

**7.3** Será desclassificada a proposta que venha a ser considerada inexecutável pela Comissão de Licitação, quando for razoável concluir que a proponente não seria capaz de fornecer o SERVIÇO, objeto desta licitação ao preço de sua oferta.

**7.4** Será julgada a proposta de preços mais vantajosa, aquela que, cumprindo o exigido no edital, apresentar o **Menor Preço POR ITEM**.

**7.5** Será assegurado, como critério de desempate, preferência de contratação para as microempresas e empresas de pequeno porte, entendendo-se por empate aquelas situações em que as propostas apresentadas pelas microempresas e empresas de pequeno porte sejam iguais ou até 5% (cinco por cento) superiores à proposta mais bem classificada.

**7.6** Para efeito do disposto no subitem acima, ocorrendo o empate, proceder-se-á da seguinte forma:

I - a microempresa ou empresa de pequeno porte mais bem classificada poderá apresentar proposta de preço inferior àquela considerada vencedora do certame, situação em que será adjudicado em seu favor o objeto licitado;

II - não ocorrendo a contratação da microempresa ou empresa de pequeno porte, na forma do inciso anterior, serão convocadas as remanescentes que porventura se enquadrem na hipótese do inciso I, na ordem classificatória, para o exercício do mesmo direito;

III - no caso de equivalência de valores apresentados pelas microempresas e empresas de pequeno porte que se encontrem enquadradas no inciso I, será realizado sorteio entre elas para que se identifique aquela que primeiro poderá apresentar a melhor oferta;

IV - na hipótese da não-contratação nos termos previstos neste subitem o objeto licitado será adjudicado em favor da proposta originalmente vencedora do certame;

V - o disposto neste subitem somente se aplicará quando a melhor oferta inicial não tiver sido apresentada por microempresa ou empresa de pequeno porte.

**7.7** A pregoeira, a comissão de apoio e a Comissão de Licitação poderá em qualquer fase da licitação, promover diligência destinada a esclarecer ou complementar a instrução do processo, inclusão de documento ou informação que deveria constar originalmente da proposta.

**7.8** A pregoeira, a comissão de apoio e a Comissão de Licitação poderá estabelecer prazo para definir a classificação final das propostas, suspendendo em consequência a reunião.

**7.9** Caso não sejam apresentados lances, será verificada a conformidade entre a proposta de menor preço e valor estimado para a contratação.



# Município de Palotina

Rua Aldir Pedron, 898 – Centro, Palotina – Estado do Paraná  
Fone (44) 3649-7800 CEP 85950-000 CNPJ: 76.208.487/0001-64

Email's: [admcompras@palotina.pr.gov.br](mailto:admcompras@palotina.pr.gov.br) / [compras@palotina.pr.gov.br](mailto:compras@palotina.pr.gov.br)



OBJETIVOS DE  
DESENVOLVIMENTO  
SUSTENTÁVEL

## 8. VALOR MÁXIMO

8.1 O valor máximo unitário de todos os itens se encontra indicada no Anexo I do presente edital.

## 9. PRAZOS E CONDIÇÕES GERAIS DA CONTRATAÇÃO

9.1 As propostas deverão ter validade de 60(sessenta) dias.

9.2 A vigência do contrato proveniente desta licitação será de XXX (XXX) a partir da publicação do extrato de contrato.

## 10. HABILITAÇÃO

10.1 Conforme ANEXO II e ANEXO XIV – Termo de Referência.

## 11. DA MANUTENÇÃO DAS CONDIÇÕES HABILITATÓRIAS

11.1 As condições de habilitação consignadas no Edital deverão ser mantidas pela licitante durante a vigência do contrato.

11.1.1 Caso durante a vigência do contrato a empresa licitante venha a perder as condições de habilitação a mesma terá seus pagamentos bloqueados. E sofrerá as sanções cabíveis caso se recuse em regularizar a sua situação de habilitação e venha a descumprir com o objeto desta licitação.

11.2 Quando a vencedora da licitação não fizer a comprovação referida no subitem anterior ou quando, injustificadamente, recusar-se a assinar o Contrato, poderá ser convocada outra licitante, desde que respeitada a ordem de classificação, para, após comprovados os requisitos habilitatórios e feita a negociação, assinar o Contrato, sem prejuízo das multas previstas em Edital e no Contrato e das demais cominações legais.

## 12. IMPUGNAÇÃO AO EDITAL, PEDIDOS DE ESCLARECIMENTOS E RECURSOS ADMINISTRATIVOS.

12.1 Até dois dias úteis antes da data fixada para abertura da sessão pública, qualquer pessoa poderá impugnar o ato convocatório do Pregão. Dentro desse prazo os pedidos de impugnação enviados por email deverão ser encaminhados até às 17:30 horas, se for encaminhado depois deste horário o pedido do mesmo não será aceito;

12.2 Caberá à Pregoeira, auxiliada pelo setor responsável pela elaboração do Edital, decidir sobre a impugnação no prazo de até vinte e quatro horas;

12.3 Acolhida a impugnação contra o ato convocatório, será designada nova data para a realização do certame.

12.4 Não serão conhecidas as impugnações e os recursos apresentados fora do prazo legal e/ou subscritos por representante não habilitado legalmente ou não identificado no processo para responder pelo proponente;

12.5 Os pedidos de esclarecimentos referentes ao processo licitatório deverão ser enviados à Pregoeira, até três dias úteis anteriores à data fixada para abertura da sessão pública, por meio eletrônico via internet, no endereço: [licitacao@palotina.pr.gov.br](mailto:licitacao@palotina.pr.gov.br), [compras@palotina.pr.gov.br](mailto:compras@palotina.pr.gov.br), ou ainda através de documento protocolado no Setor de Protocolo da Prefeitura.

12.6 Ao final da sessão, o proponente que desejar recorrer contra decisões da Pregoeira poderá fazê-lo, **através do seu representante**, manifestando sua intenção com registro da síntese das suas razões, sendo-lhes facultado juntar memoriais no prazo de 3 (três) dias úteis. Os interessados ficam, desde logo, intimados a apresentar contra-razões em igual número de dias, que começarão a correr do término do prazo do recorrente;

12.7 A falta de manifestação imediata e motivada importará a preclusão do direito de recurso;

12.8 Não será concedido prazo para recursos sobre assuntos meramente protelatórios ou quando não justificada a intenção de interpor o recurso pelo proponente;

12.9 Os recursos contra decisões da Pregoeira **não** terão efeito suspensivo;

12.10 O acolhimento de recurso importará a invalidação apenas dos atos insuscetíveis de aproveitamento.



# Município de Palotina

Rua Aldir Pedron, 898 – Centro, Palotina – Estado do Paraná  
Fone (44) 3649-7800 CEP 85950-000 CNPJ: 76.208.487/0001-64

Email's: [admcompras@palotina.pr.gov.br](mailto:admcompras@palotina.pr.gov.br) / [compras@palotina.pr.gov.br](mailto:compras@palotina.pr.gov.br)



OBJETIVOS DE  
DESENVOLVIMENTO  
SUSTENTÁVEL

## 13. MULTAS E SANÇÕES ADMINISTRATIVAS

**13.1** Aos proponentes que convocados dentro do prazo de validade da sua proposta não celebrar o contrato, deixar de entregar ou apresentar documentação falsa, exigida para a licitação, ensejarem o retardamento da execução do certame, não mantiverem a proposta, falharem ou fraudarem na execução do contrato, comportarem-se de modo inidôneo, fizerem declaração falsa ou cometerem fraude fiscal, poderão ser aplicadas, conforme o caso, as seguintes sanções, sem prejuízo da reparação dos danos causados à (citar o órgão) pelo infrator:

- a) advertência;
- b) multa;
- c) suspensão temporária do direito de licitar, de contratar com a Administração pelo prazo de até 02 (dois) anos;
- d) declaração de inidoneidade para licitar e contratar com a Administração Pública enquanto perdurarem os motivos determinantes da punição ou até que seja promovida a reabilitação perante a própria autoridade que aplicou a penalidade.

**13.2** O atraso injustificado na entrega do objeto contratado implica no pagamento de multa de 0,1% (um décimo por cento) por dia de atraso, limitada a 2% (dois por cento) ou 20 (vinte) dias de atraso, calculada sobre o valor da parcela em atraso e/ou valor correspondente na Nota de Empenho, isentando em conseqüências o MUNICÍPIO de quaisquer acréscimos, sob qualquer título, relativos ao período em atraso, A partir do vigésimo primeiro dia de atraso na entrega será considerada a inexecução total do objeto.

**13.3** Havendo atraso de pagamento, pagará o Município à detentora multa correspondente a 0,1% (zero virgula um por cento) por dia de atraso, limitada a 9% (nove por cento) **do valor da parcela em atraso.**

**13.4** A inexecução parcial do ajuste ou a execução parcial em desacordo com a presente Ata, implica no pagamento de multa de 10% (dez por cento) calculada sobre **o valor total do contrato.**

**13.5** A inexecução total do ajuste ou execução total em desacordo com a presente Ata, implica no pagamento de multa de 20% (vinte por cento), calculada sobre **o valor total do contrato.**

**13.6** A recusa injustificada da empresa vencedora em assinar a Ata, aceitar ou retirar a Nota de Empenho, **para efeitos de aplicação de multa**, equivale à inexecução total da sua obrigação.

**13.7** A aplicação de multa, a ser determinada pelo **Município**, após regular procedimento que garanta a prévia defesa da empresa inadimplente, não exclui a possibilidade de aplicação da sanção prevista no art. 87 da Lei 8.666/93 e alterações.

**13.8** Nenhuma sanção será aplicada sem o devido processo administrativo, que prevê defesa prévia do interessado e recurso nos prazos definidos em lei, sendo-lhe franqueada vista ao processo.

## 14. CONDIÇÕES PARA ENTREGA

**14.1 A realização do serviço**, objeto da presente licitação deverá ser efetuada no local a ser designado pela Secretaria Requisitante **CONFORME CLÁUSULA 5 E 9 DO TERMO DE REFERENCIA – ANEXO XIV.**

**14.1.1** Todos os custos relativos a realização do serviço, o objeto desta licitação será de responsabilidade da proponente vencedora.

**14.2** A inexecução parcial do ajuste implica no pagamento de multa de 10% (dez por cento), calculada sobre o valor da parcela inexecutada.

**14.3** A inexecução total do ajuste implica no pagamento de multa de 20% (vinte por cento), calculada sobre o valor total do contrato.

**14.4** Pela inexecução total ou parcial do ajuste o Município de Palotina poderá, garantida a prévia defesa, aplicar à Detentora as sanções previstas no artigo 87 da Lei 8.666/93.

**14.5** Adjudicado o objeto da presente licitação, a Administração (Município de Palotina) convocará a adjudicatária para assinar o contrato em até 5 (cinco) dias, a contar da data do recebimento da comunicação, sob pena de decair o direito ao ajuste, sem prejuízo das sanções previstas no art. 81 da Lei 8.666/93.



# Município de Palotina

Rua Aldir Pedron, 898 – Centro, Palotina – Estado do Paraná  
Fone (44) 3649-7800 CEP 85950-000 CNPJ: 76.208.487/0001-64

Email's: [admcompras@palotina.pr.gov.br](mailto:admcompras@palotina.pr.gov.br) / [compras@palotina.pr.gov.br](mailto:compras@palotina.pr.gov.br)



OBJETIVOS DE  
DESENVOLVIMENTO  
SUSTENTÁVEL

**14.6** O proponente vencedor terá o prazo de 07 (sete) dias úteis, contados a partir da convocação, para assinar o contrato, quando deverá comparecer no Departamento de Compras e Licitações, localizado na Rua Aldir Pedron 898, Bairro Centro - Palotina/PR. Este prazo poderá ser prorrogado uma vez, por igual período, quando solicitado pelo proponente vencedor durante o seu transcurso e desde que ocorra motivo justificado, aceito pelo município.

**14.7** O Município de Palotina poderá, quando o convocado não assinar o contrato no prazo e condições estabelecidas neste edital, convocar as proponentes remanescentes, na ordem de classificação, para fazê-lo de acordo com os artigos 4º e 26º da Lei 10520/00, ou revogar a licitação independente da cominação prevista no art. 81 da Lei n.º 8.666/93.

## 15. CONDIÇÕES DE PAGAMENTO E RECURSOS

**15.1** O pagamento será efetuado **CONFORME CLAUSULA 11 DO TERMO DE REFERÊNCIA – ANEXO XIV**, mediante apresentação da Nota Fiscal/Fatura devidamente atestada pelo setor competente, acompanhada dos relatórios detalhados dos serviços executados. Sendo efetuada a retenção de tributos e contribuições sobre o pagamento a ser realizado conforme determina a legislação vigente.

**15.2** O pagamento será creditado em conta corrente, por meio de ordem bancária a favor de qualquer instituição bancária indicada na Nota Fiscal, devendo para isso ficar explícito o nome do banco, agência, localidade e número da conta corrente em que deverá ser efetivado o crédito.

**15.3** Caso a CONTRATADA seja optante pelo Sistema Integrado de Pagamento de Impostos e Contribuições das Microempresas e Empresas de Pequeno Porte – SIMPLES, deverá apresentar, juntamente com a Nota Fiscal, a devida comprovação, a fim de evitar a retenção na fonte dos tributos e contribuições, de acordo com a Lei nº 9.317/96 e a sua sucessora, a Lei Complementar nº. 123, de 14 de dezembro de 2006 e alterações posteriores.

**15.4** Havendo erro na Nota Fiscal ou circunstância que impeça a liquidação da despesa, aquela será devolvida à CONTRATADA, e o pagamento ficará pendente até que a mesma providencie as medidas saneadoras. Nesta hipótese, o prazo para pagamento iniciar-se-á após a regularização da situação ou reapresentação do documento fiscal não acarretando qualquer ônus para o Município de Palotina.

**15.5** Para cobertura das despesas decorrentes desse edital usar-se-á a(s) seguinte(s) dotação Orçamentária:

02.006.12.361.0006.2.039.4.4.90.39.00.00. - 104.01.01.00.00. - OUTROS SERVIÇOS DE TERCEIROS - PESSOA JURÍDICA

## 16. DA FRAUDE E DA CORRUPÇÃO

**16.1** Os licitantes devem observar e o contratado deve observar e fazer observar, por seus fornecedores o mais alto padrão de ética durante todo o processo de licitação, de contratação e de execução do objeto contratual.

16.1.1 Para os propósitos desta cláusula, definem-se as seguintes práticas:

- a) “**prática corrupta**”: oferecer, dar, receber ou solicitar, direta ou indiretamente, qualquer vantagem com o objetivo de influenciar a ação de servidor público no processo de licitação ou na execução de contrato;
- b) “**prática fraudulenta**”: a falsificação ou omissão dos fatos, com o objetivo de influenciar o processo de licitação ou de execução de contrato;
- c) “**prática colusiva**”: esquematizar ou estabelecer um acordo entre dois ou mais licitantes, com ou sem o conhecimento de representantes ou prepostos do órgão licitador, visando estabelecer preços em níveis artificiais e não-competitivos;
- d) “**prática coercitiva**”: causar dano ou ameaçar causar dano, direta ou indiretamente, às pessoas ou sua propriedade, visando influenciar sua participação em um processo licitatório ou afetar a execução do contrato;
- e) “**prática obstrutiva**”: (i) destruir, falsificar, alterar ou ocultar provas em inspeções ou fazer declarações falsas aos representantes do organismo financeiro multilateral, com o objetivo de impedir materialmente a apuração de alegações de prática prevista, deste Edital; (ii) atos cuja intenção seja impedir materialmente o exercício do direito de o organismo financeiro multilateral promover inspeção.





# ***Município de Palotina***

Rua Aldir Pedron, 898 – Centro, Palotina – Estado do Paraná  
Fone (44) 3649-7800 CEP 85950-000 CNPJ: 76.208.487/0001-64

Email's: [admcompras@palotina.pr.gov.br](mailto:admcompras@palotina.pr.gov.br) / [compras@palotina.pr.gov.br](mailto:compras@palotina.pr.gov.br)



**16.2** Na hipótese de financiamento, parcial ou integral, por organismo financeiro multilateral, mediante adiantamento ou reembolso, este organismo imporá sanção sobre uma empresa ou pessoa física, inclusive declarando-a inelegível, indefinidamente ou por prazo determinado, para a outorga de contratos financiados pelo organismo se, em qualquer momento, constatar o envolvimento da empresa, diretamente ou por meio de um agente, em práticas corruptas, fraudulentas, colusivas, coercitivas ou obstrutivas ao participar da licitação ou da execução um contrato financiado pelo organismo.

**16.3** Considerando os propósitos das cláusulas acima, o licitante vencedor, como condição para a contratação, deverá concordar e autorizar que, na hipótese de o contrato vir a ser financiado, em parte ou integralmente, por organismo financeiro multilateral, mediante adiantamento ou reembolso, permitirá que o organismo financeiro e/ou pessoas por ele formalmente indicadas possam inspecionar o local de execução do contrato e todos os documentos, contas e registros relacionados à licitação e à execução do contrato.

## **17. DISPOSIÇÕES FINAIS**

**17.1** Fica reservado ao Município de Palotina, o direito de revogar ou anular a presente licitação em qualquer de suas fases, no todo ou em parte, sem que por este fato tenha que responder por qualquer indenização ou compensação.

**17.2** É facultada à autoridade competente, em qualquer fase da licitação, a promoção de diligência destinada a esclarecer ou complementar a instrução do processo, vedada a inclusão posterior de documento ou informação que deveria constar no ato da sessão pública.

**17.3** As licitantes assumem todos os custos de preparação e apresentação de suas propostas e o Município de Palotina não será, em nenhum caso, responsável por esses custos, independentemente da condução ou do resultado do processo licitatório.

**17.4** As licitantes são responsáveis pela fidelidade e legitimidade das informações e dos documentos apresentados em qualquer fase da licitação.

**17.5** Após apresentação da proposta, não caberá desistência, salvo por motivo justo decorrente de fato superveniente e aceito pela Comissão de Licitação.

**17.6** Não havendo expediente ou ocorrendo qualquer fato superveniente que impeça a realização do certame na data marcada, a sessão será automaticamente transferida para o primeiro dia útil subsequente, no mesmo horário e local anteriormente estabelecido, desde que não haja comunicação da Comissão em contrário.

**17.7** Na contagem dos prazos estabelecidos neste Edital e seus Anexos, excluir-se-á o dia do início e incluir-se-á o do vencimento. Só se iniciam e vencem os prazos em dias de expediente no Município de Palotina.

**17.8** O desatendimento de exigências formais não essenciais não importará o afastamento da licitante desde que seja possível o aproveitamento do ato, observados os princípios da isonomia e do interesse público.

**17.9** Os casos não previstos neste Edital serão decididos pela Comissão de Licitação, com base na legislação pertinente;

**17.10** A participação do proponente nesta licitação implica em aceitação de todos os termos deste Edital;

**17.11** O foro designado para julgamento de quaisquer questões judiciais resultantes deste Edital será o de Palotina/PR;

**17.12** A documentação apresentada para fins de habilitação das empresas vencedoras e classificadas para a fase de lances, farão parte dos autos da licitação e não serão devolvidas às proponentes;

Palotina, 24 de maio de 2022.

**LUIZ ERNESTO DE GIACOMETTI**  
**PREFEITO MUNICIPAL**



# Município de Palotina

Rua Aldir Pedron, 898 – Centro, Palotina – Estado do Paraná  
Fone (44) 3649-7800 CEP 85950-000 CNPJ: 76.208.487/0001-64

Email's: [admcompras@palotina.pr.gov.br](mailto:admcompras@palotina.pr.gov.br) / [compras@palotina.pr.gov.br](mailto:compras@palotina.pr.gov.br)



OBJETIVOS DE  
DESENVOLVIMENTO  
SUSTENTÁVEL

## ANEXO I

### DESCRIÇÃO DETALHADA DO OBJETO

LOTE 1

Valor Máximo do Lote: R\$16.365,00 (dezesseis mil, trezentos e sessenta e cinco reais).

Ordem	Especificação	Unidade	Quant.	Valor Máx. Unit. (R\$)	Valor Máx. Total. (R\$)
1	Confecção, fornecimento e instalação de nova cobertura em Policarbonato Alveolar 06mm na cor Fumê em claraboia curvada (dômus) existente, incluso perfis de alumínio para acabamento, aplicação de silicone para vedação e demais acessórios para fixação em estrutura metálica (aço) existente no local. Medidas aprox. de 3,50m x 8,00m* (incluso curva). Incluso a retirada/descarte das chapas velhas restantes, preparação do local e limpeza final da área do serviço. *Para medidas exatas será necessário de confirmação in loco.	Unidad	1,0000	16.365,0000	16.365,00

**01) Conferir a documentação de habilitação do Anexo II, inclusive o item 5.2.3 para as microempresas.**

02) As empresas licitantes deverão seguir todas as Regras e exigências estabelecidas Neste Edital e seus anexos, inclusive o ANEXO XIV - Termo de Referência.

03) São fiscais e gestores dos contratos/atas de registro de preço provenientes deste certame, conforme cláusula 10 do Anexo XIII – Termo de Referência.

04) As empresas licitantes devem cumprir a legislação vigente, inclusive de segurança, ao seu ramo de atuação, caso a mesma não cumpra a mesma será denunciada pela administração municipal ao seu órgão responsável para fiscalização.

05) Todas as exigências contidas no Anexo XIV - Termo de Referência são obrigatórias.

**OBSERVAÇÃO 01: EXIGÊNCIA DE EMISSÃO DE NOTA FISCAL ELETRÔNICA A PARTIR DE 01/12/2010 CONFORME PROTOCOLO DE ICMS 191, 192 E 193/2010.**

**OBSERVAÇÃO 02: AS NOTAS FISCAIS DEVERÃO SER EMITIDAS EM NOME DO "MUNICÍPIO DE PALOTINA".**

**OBSERVAÇÃO 03: MANDAR O ARQUIVO DE NOTA FISCAL PARA CONTABILIDADE EM PDF e XML PARA [nfe@palotina.pr.gov.br](mailto:nfe@palotina.pr.gov.br).**

Eventuais falhas, omissões ou outras irregularidades nos documentos de habilitação, poderão ser saneadas na sessão pública de processamento do Pregão, até a decisão sobre a habilitação, inclusive mediante:

- substituição e apresentação de documentos conforme as exceções legais, ou
- verificação efetuada por meio eletrônico hábil de informações.
  - A verificação será certificada pela Pregoeira e deverão ser anexados aos autos os documentos passíveis de obtenção por meio eletrônico, salvo impossibilidade devidamente justificada.
  - A Administração não se responsabilizará pela eventual indisponibilidade dos meios, no momento da verificação. Ocorrendo essa indisponibilidade e não sendo apresentados os documentos alcançados pela verificação, a licitante será inabilitada.



# Município de Palotina

Rua Aldir Pedron, 898 – Centro, Palotina – Estado do Paraná  
Fone (44) 3649-7800 CEP 85950-000 CNPJ: 76.208.487/0001-64

Email's: [admcompras@palotina.pr.gov.br](mailto:admcompras@palotina.pr.gov.br) / [compras@palotina.pr.gov.br](mailto:compras@palotina.pr.gov.br)



## ANEXO II

### DOCUMENTOS NECESSÁRIOS PARA HABILITAÇÃO

#### 1. Para comprovação da habilitação jurídica:

- a) ato constitutivo, estatuto ou contrato social em vigor, devidamente registrado, em se tratando de sociedades comerciais, e acompanhado, no caso de sociedade por ações, dos documentos de eleição de seus atuais administradores;
- b) inscrição do ato constitutivo, no caso de sociedade civil, acompanhada de prova da diretoria em exercício;
- c) decreto de autorização, em se tratando de empresa ou sociedade estrangeira em funcionamento no País;
- d) declaração de idoneidade apresentada de acordo com o modelo constante no Anexo IV.
- e) declaração de inexistência de empregados menores, conforme modelo constante no Anexo VI.
- f) declaração de não vínculo - conforme modelo constante no Anexo VII.

**Parágrafo Único:** Os documentos exigidos nas alíneas “a e b”, deste item, poderão ser substituídos pela Certidão Simplificada da Junta Comercial, ou fotocópias autenticadas dos extratos da Junta Comercial, devidamente publicados no Diário Oficial, indicando e relacionando os representantes legais e a composição acionária da empresa.

#### 2. Para comprovação da regularidade fiscal e trabalhista:

- a) prova de inscrição no Cadastro de Pessoas Físicas (CPF) ou no Cadastro Geral de Prova de inscrição no Cadastro de Pessoas Físicas (CPF) ou no Cadastro Nacional de Pessoa Jurídica (CNPJ);
- b) Prova de inscrição no cadastro de contribuintes estadual ou municipal, relativo ao domicílio ou sede do licitante, pertinente ao seu ramo de atividade e compatível com o objeto contratual;
- c) prova de regularidade para com a Fazenda Federal, mediante apresentação de Certidão de Quitação de Tributos e Contribuições Federais, expedida pela Secretaria da Receita Federal e Certidão Quanto à Dívida Ativa da União, expedida pela Procuradoria Geral da Fazenda Nacional, do domicílio ou sede da proponente ou outra equivalente na forma da lei;
- d) prova de regularidade para com a Fazenda Estadual, mediante apresentação de Certidão Negativa de Tributos Estaduais, expedida pela Secretaria de Estado da Fazenda, do domicílio ou sede da proponente ou outra equivalente na forma da lei;
- e) prova de regularidade para com a Fazenda Municipal, mediante a apresentação de Certidão Negativa de Débitos Municipais, expedida pela Secretaria Municipal da Fazenda, do domicílio ou sede da proponente ou outra equivalente na forma da lei;
- f) prova de regularidade relativa à Seguridade Social e ao Fundo de Garantia por Tempo de Serviço (FGTS), demonstrando situação regular no cumprimento dos encargos sociais instituídos por lei, consiste na apresentação de CRS (Certidão de Regularidade de Situação) do FGTS;
- g) prova de inexistência de débitos inadimplidos perante a Justiça do Trabalho, mediante a apresentação de certidão negativa, nos termos do Título VII – A da Consolidação das Leis do Trabalho, aprovada pelo Decreto – Lei nº 5.452, de 1º de maio de 1943. (CNDT).

#### 3. Para comprovação da qualificação técnica:

- a) A comprovação de aptidão da proponente, mediante apresentação de atestado(s) fornecido(s) por pessoas jurídicas de direito público ou privado, de desempenho de atividades pertinentes e compatíveis com o objeto da presente licitação.
- b) O(s) Atestado(s) deverá(ão) ser apresentado(s) em papel timbrado, carimbado, e deverá(ão) conter obrigatoriamente as seguintes informações: razão social, número de inscrição no Cadastro Nacional de Pessoas Jurídicas (CNPJ) e endereço da pessoa jurídica expedidora; nome, função e telefone do responsável pela assinatura; descrição dos serviços prestados;
- c) No caso de atestados emitidos por empresa da iniciativa privada, não serão considerados válidos aqueles emitidos por empresas pertencentes ao mesmo grupo empresarial da licitante. Serão consideradas como pertencentes ao mesmo grupo empresarial as empresas controladas ou controladoras da empresa licitante, e ainda as que tenham pelo menos uma pessoa física ou jurídica como sócia em comum.



# Município de Palotina

Rua Aldir Pedron, 898 – Centro, Palotina – Estado do Paraná  
Fone (44) 3649-7800 CEP 85950-000 CNPJ: 76.208.487/0001-64

Email's: [admcompras@palotina.pr.gov.br](mailto:admcompras@palotina.pr.gov.br) / [compras@palotina.pr.gov.br](mailto:compras@palotina.pr.gov.br)



**d)** O contratante reserva-se o direito de realizar diligências, a qualquer momento, com o objetivo de verificar se o(s) atestado(s) é (são) adequado(s) e atendem às exigências contidas neste Edital, podendo exigir apresentação de documentação complementar referente à entrega do objeto licitado relativas aos atestados apresentados.

**e)** Possuir registro ou inscrição de pessoa jurídica habilitando-se para execução do objeto do presente Termo de Referência, expedido pelo CREA e/ou CAU da circunscrição da contratada, válido na data da apresentação da proposta.

**f)** A empresa deverá comprovar, ainda, a qualificação técnica por meio de apresentação de certificado de treinamento de EPI's e demais documentos, em acordo com a Portaria nº 3.214/1978 e demais normas regulamentadoras, conforme segue:

- NR-06: Equipamentos de Proteção Individual, sob pena de desclassificação;
- NR-18 de treinamento de segurança para construção e reforma, sob pena de desclassificação;
- NR-35: Trabalho em altura em documento em nome da empresa vencedora e empresa executora do treinamento habilitada, sob pena de desclassificação;

## 3.1 DOCUMENTAÇÃO COMPLEMENTAR

**3.1.1** A empresa vencedora terá o prazo de 5 (cinco) dias úteis para entregar as seguintes documentações: desclassificação;

**3.1.1.1** PPRA: Programa de Prevenção de Riscos Ambientais, de acordo com a NR-09, sob pena de

**3.1.1.2** PCMSO: Programa de Controle Médico de Saúde Ocupacional, de acordo com a NR-07, sob pena de desclassificação;

**3.2** Para participação no certame, a empresa deve possuir o objeto do contrato social ou CNAE compatível com o objeto licitado.

## 4. Para comprovação da qualificação econômico-financeira:

**a)** Qualificação econômico-financeira do último exercício social, mediante a apresentação dos seguintes documentos, na conformidade da Norma Brasileira de Contabilidade T2 e T3, devidamente registrados na junta comercial:

- 1) balanço patrimonial;
- 2) demonstrações contábeis;
- 3) termo de abertura do livro diário;
- 4) termo de encerramento do livro diário;
- 5) notas explicativas.

**b)** O Balanço Patrimonial das Sociedades Anônimas ou por Ações deverá ser publicado em Diário oficial, sendo que as de Capital Aberto deverão, ainda, vir acompanhado de Parecer de Auditor(es) independente(s);

**c)** Certidão negativa dos cartórios de registros de falências e concordatas, expedida pelo cartório distribuidor do local da sede da proponente, há menos de 90 (noventa) dias da data marcada para o recebimento dos envelopes nºs 01 e 02.

**d)** A qualificação econômico-financeira das empresas recém-constituídas que não disponham do primeiro balanço patrimonial poderão apresentar o termo de abertura do balanço e os balanços mensais para que sua situação financeira seja avaliada.

## 5. Lei Microempresa e empresas de pequeno porte:

**5.1** As microempresas e empresas de pequeno porte deverão apresentar toda a documentação exigida para efeito de comprovação da regularidade fiscal, mesmo que esta apresente alguma restrição.

**5.1.1** Havendo alguma restrição na comprovação da regularidade fiscal, será assegurado o prazo de 05 (cinco) dias úteis, cujo termo inicial corresponderá ao momento em que o proponente for declarado o vencedor do certame, prorrogáveis por igual período, a critério da Administração, para a regularização da documentação, pagamento ou parcelamento do débito, e emissão de eventuais certidões negativas ou positivas com efeito de certidão negativa;

**5.1.2** A não-regularização da documentação no prazo previsto no subitem anterior implicará decadência do direito à contratação, sem prejuízo das sanções previstas no art. 81 da Lei nº 8.666/93, sendo facultado à Administração convocar os licitantes remanescentes, na ordem de classificação, para a assinatura do contrato, ou revogar a licitação.

**5.1.3** Para efeito de aplicação das prerrogativas previstas às micro empresas e empresas de pequeno porte será utilizado o seguinte conceito:



# ***Município de Palotina***

Rua Aldir Pedron, 898 – Centro, Palotina – Estado do Paraná  
Fone (44) 3649-7800 CEP 85950-000 CNPJ: 76.208.487/0001-64

Email's: [admcompras@palotina.pr.gov.br](mailto:admcompras@palotina.pr.gov.br) / [compras@palotina.pr.gov.br](mailto:compras@palotina.pr.gov.br)



**5.1.3.1** A empresa interessada no exercício dos direitos dispostos da Lei Complementar nº 123/2006, de 14/12/2006, alterada pela Lei nº 147/2014, de 07/08/2014, e demais alterações, **DEVERÁ** apresentar juntamente com a documentação de **Credenciamento:**

**01 - Declaração de Microempresa** ou Empresa de Pequeno Porte, esta assinada pelo sócio administrador ou por procurador responsável com “**PROCURAÇÃO EM ANEXO**”;

**02 - Certidão Simplificada de Micro Empresa ou Empresa de Pequeno Porte**, expedida pela Junta Comercial do Estado da sede da Licitante, nos últimos 90(noventa) dias, contados a partir da data prevista para recebimento dos envelopes das propostas e da habilitação.

## **6. Da não apresentação de documentação.**

**6.1** A não apresentação de documentos constantes no Anexo II, implicará na desabilitação da empresa licitante.

**6.2** Os documentos necessários à habilitação da proponente poderão ser apresentados em original, por qualquer processo de cópia autenticada por cartório competente ou por servidor da Administração ou publicação em órgão de imprensa oficial. Os documentos deverão estar em plena vigência, ficando, porém, a critério da Comissão solicitar as vias originais de quaisquer dos documentos, caso haja constatação de fatos supervenientes. A aceitação das certidões, quando emitidas através da Internet, ficam condicionadas à verificação de sua validade e dispensam a autenticação.

## **7. Da Autenticação**

**7.1** Não serão autenticados documentos no ato deste Pregão, inclusive os de credenciamento. Tendo sido apresentado documento original o mesmo fará parte do processo.



# ***Município de Palotina***

Rua Aldir Pedron, 898 – Centro, Palotina – Estado do Paraná  
Fone (44) 3649-7800 CEP 85950-000 CNPJ: 76.208.487/0001-64  
Email's: [admcompras@palotina.pr.gov.br](mailto:admcompras@palotina.pr.gov.br) / [compras@palotina.pr.gov.br](mailto:compras@palotina.pr.gov.br)



OBJETIVOS DE  
DESENVOLVIMENTO  
SUSTENTÁVEL

## **ANEXO III**

**(ESTA DECLARAÇÃO DEVERÁ SER ENTREGUE À PREGOEIRA NA ABERTURA DO PREGÃO)**

### **DECLARAÇÃO**

(Nome da Empresa)

CNPJ/MF N° \_\_\_\_\_, sediada (Endereço Completo), declara, sob as penas da Lei, que até a presente data cumpre os requisitos de habilitação e que inexistem fatos impeditivos para sua habilitação no presente processo e que está ciente da obrigatoriedade de declarar ocorrências posteriores.

(Local e Data)

(Nome e Número da Carteira de Identidade do Declarante)

**OBS. Esta declaração deverá ser emitida em papel timbrado da empresa proponente e carimbada com o número do CNPJ.**



# ***Município de Palotina***

Rua Aldir Pedron, 898 – Centro, Palotina – Estado do Paraná  
Fone (44) 3649-7800 CEP 85950-000 CNPJ: 76.208.487/0001-64  
Email's: [admcompras@palotina.pr.gov.br](mailto:admcompras@palotina.pr.gov.br) / [compras@palotina.pr.gov.br](mailto:compras@palotina.pr.gov.br)



## **ANEXO IV**

**(ESTA DECLARAÇÃO DEVERÁ COMPOR O ENVELOPE DE HABILITAÇÃO)**

### **DECLARAÇÃO DE IDONEIDADE**

Local, \_\_\_\_ de \_\_\_\_\_ de 2022

À Comissão de Licitação – Município de Palotina

Referente: Edital de Pregão n°. 96/2022

Prezados Senhores,

Declaramos para os fins de direito, na qualidade de proponente do procedimento licitatório, sob a modalidade de Pregão n°. 96/2022, instaurado pelo Município de Palotina, que não fomos declarados inidôneos para licitar ou contratar com o Poder Público, em qualquer de suas esferas.

Por ser expressão da verdade, firmamos a presente.

*Nome, assinatura do responsável legal da Empresa*



# Município de Palotina

Rua Aldir Pedron, 898 – Centro, Palotina – Estado do Paraná  
Fone (44) 3649-7800 CEP 85950-000 CNPJ: 76.208.487/0001-64  
Email's: [admcompras@palotina.pr.gov.br](mailto:admcompras@palotina.pr.gov.br) / [compras@palotina.pr.gov.br](mailto:compras@palotina.pr.gov.br)



## ANEXO V

### CARTA DE CREDENCIAMENTO (ESTA DECLARAÇÃO DEVERÁ SER ENTREGUE NA ABERTURA DA SESSÃO NO CREDENCIAMENTO)

Local, \_\_\_\_ de \_\_\_\_\_ de 2022

À Comissão de Licitação

Referente ao edital de Pregão: 96/2022

Prezados Senhores,

O abaixo assinado, \_\_\_\_\_, Carteira de Identidade (número e órgão emissor), na qualidade de responsável legal pela proponente \_\_\_\_\_, vem, pela presente, informar a Vossas Senhorias que o senhor \_\_\_\_\_, Carteira de Identidade (número e órgão emissor) é a pessoa designada por nós para acompanhar a sessão de recebimento e abertura da documentação de habilitação e propostas de preços, assinar atas e demais documentos e poderes para renunciar prazos recursais a que se referir à licitação em epígrafe.

Igualmente, declaro-me ciente de que responderei em juízo ou fora dele, se for o caso, por todos os atos que venha a ser praticados pelo representante ora designado.

Atenciosamente

(nome e assinatura do responsável legal da Empresa)

**OBSERVAÇÃO 01.: O credenciamento deve vir acompanhado de documento comprobatório de que o signatário (RESPONSÁVEL LEGAL DA EMPRESA) possui poderes para credenciar o representante.**

**Pode ser mediante cópia do contrato social, sendo o mesmo apresentado juntamente com o credenciamento.**

**OBSERVAÇÃO 02: No caso das Micro e Pequenas empresas, como no anexo XIII exige-se a certidão Simplificada, não é necessário apresentação de Contrato Social.**





# ***Município de Palotina***

Rua Aldir Pedron, 898 – Centro, Palotina – Estado do Paraná  
Fone (44) 3649-7800 CEP 85950-000 CNPJ: 76.208.487/0001-64  
Email's: [admcompras@palotina.pr.gov.br](mailto:admcompras@palotina.pr.gov.br) / [compras@palotina.pr.gov.br](mailto:compras@palotina.pr.gov.br)



## **ANEXO VI**

**(ESTA DECLARAÇÃO DEVERÁ COMPOR O ENVELOPE DE HABILITAÇÃO)**

### **DECLARAÇÃO DE INEXISTENCIA DE EMPREGADOS MENORES**

Local, \_\_\_\_ de \_\_\_\_\_ de 2022

À Comissão de Licitação

**Referente ao edital de Pregão: 96/2022**

(Nome da Empresa), CNPJ/MF N°, sediada, (Endereço Completo) Declaro que não possuímos, em nosso Quadro de Pessoal, empregados menores de 18 (dezoito) anos em trabalho noturno, perigoso ou insalubre e em qualquer trabalho, menores de 16 (dezesseis) anos, salvo na condição de aprendiz, a partir de 14 (quatorze) anos, em observância à Lei Federal nº 9854, de 27.10.99, que altera a Lei nº 8666/93.

(Nome e Número da Carteira de Identidade do Declarante)

**OBS.: 1) Esta declaração deverá ser emitida em papel timbrado da empresa proponente e carimbada com o número do CNPJ.**

**2) Se a empresa licitante possuir menores de 14 anos aprendizes deverá declarar essa condição.**



# ***Município de Palotina***

Rua Aldir Pedron, 898 – Centro, Palotina – Estado do Paraná  
Fone (44) 3649-7800 CEP 85950-000 CNPJ: 76.208.487/0001-64

Email's: [admcompras@palotina.pr.gov.br](mailto:admcompras@palotina.pr.gov.br) / [compras@palotina.pr.gov.br](mailto:compras@palotina.pr.gov.br)



## **ANEXO VII**

### **DECLARAÇÃO DE NÃO VINCULAÇÃO COM O QUADRO FUNCIONAL DO MUNICÍPIO DE PALOTINA**

(ESTA DECLARAÇÃO DEVERÁ COMPOR O ENVELOPE DE HABILITAÇÃO)

..., pessoa jurídica de direito privado, inscrita no CNPJ sob o nº ..., com sede na Rua..., nº ..., Bairro..., na cidade de..., DECLARA para os devidos fins e de direito, em observância ao disposto no art. 9º, inciso III, §3º, da Lei 8666/1993, e com base na Súmula Vinculante 13 do STF e Prejulgado 09 do MPJTC, que não possui servidor integrante do quadro funcional do Município de Palotina, mesmo que inativo, seja como sócio, cotista, dirigente ou empregado, ou ainda, como cônjuge, companheiro, parente em linha reta ou colateral, consanguíneo ou afim de servidor público do Município de Palotina, que nele exerça cargo em comissão ou função de confiança, ou seja membro da comissão de licitação, pregoeira ou autoridade ligada à contratação.

Por ser a expressão da verdade, firmo a presente para que surta os efeitos legais e jurídicos.

Local e data.

---

Representante legal  
(Nome e assinatura)



# Município de Palotina

Rua Aldir Pedron, 898 – Centro, Palotina – Estado do Paraná  
Fone (44) 3649-7800 CEP 85950-000 CNPJ: 76.208.487/0001-64

Email's: [admcompras@palotina.pr.gov.br](mailto:admcompras@palotina.pr.gov.br) / [compras@palotina.pr.gov.br](mailto:compras@palotina.pr.gov.br)



## ANEXO VIII – MODELO DECLARAÇÃO DE MICRO EMPRESA OU EMPRESA DE PEQUENO PORTE

### DECLARAÇÃO

Ao Município de Palotina

Referente ao Pregão \_\_\_\_/2022.

A empresa \_\_\_\_\_, sediada na \_\_\_\_\_, na cidade de \_\_\_\_\_, inscrita no CNPJ sob o nº \_\_\_\_\_ por seu representante legal, o Sr. \_\_\_\_\_, portador da Carteira de Identidade nº \_\_\_\_\_ e do CPF nº \_\_\_\_\_, **DECLARA**, sob as penas da lei, que cumpre os requisitos legais para efeito de qualificação como MPE, e que:

- 1) **Atende os requisitos previstos no artigo 3º da Lei Complementar 123/2006 de 14 de dezembro de 2006 e alterações posteriores.**
- 2) **Possui registro na Junta Comercial ou Cartório de Registro ou CCMEI indicando que se enquadra como MPE, cujo os dados estão atualizados;**
- 3) **Que no ano fiscal anterior ao exercício atual não excedeu o limite de faturamento referente ao enquadramento como MPE,**
- 4) **Que no exercício atual até a data do certame, o faturamento da empresa não excedeu o limite legal para enquadramento de micro empresa.**

Estando apta a usufruir dos direitos de que tratam os artigos 42 a 49 da Lei Complementar nº 123/2006, não havendo fato superveniente impeditivo da participação no presente certame.

\_\_\_\_\_, \_\_\_\_ de \_\_\_\_\_ de \_\_\_\_\_

\_\_\_\_\_  
Nome: \_\_\_\_\_  
Cargo: \_\_\_\_\_



# Município de Palotina

Rua Aldir Pedron, 898 – Centro, Palotina – Estado do Paraná  
Fone (44) 3649-7800 CEP 85950-000 CNPJ: 76.208.487/0001-64  
Email's: [admcompras@palotina.pr.gov.br](mailto:admcompras@palotina.pr.gov.br) / [compras@palotina.pr.gov.br](mailto:compras@palotina.pr.gov.br)



## ANEXO IX

(ESTA DECLARAÇÃO DEVERÁ COMPOR O ENVELOPE DA PROPOSTA)

### PROPOSTA DE PREÇOS

Ao Município de Palotina

Prezados Senhores,

Ref.: PREGÃO Nº 96/2022 – Comissão de Licitação - Carta-Proposta de Fornecimento.

Apresentamos nossa proposta para fornecimento dos Itens abaixo discriminados, conforme Anexo 01, que integra o instrumento convocatório da licitação em epígrafe.

#### 1. IDENTIFICAÇÃO DO CONCORRENTE:

RAZÃO SOCIAL:

CNPJ e INSCRIÇÃO ESTADUAL:

REPRESENTANTE E CARGO:

CARTEIRA DE IDENTIDADE E CPF:

ENDEREÇO e TELEFONE:

AGÊNCIA e Nº DA CONTA BANCÁRIA

#### 2. CONDIÇÕES GERAIS

- 2.1. A proponente declara conhecer os termos do instrumento convocatório que rege a presente licitação.

#### PREÇO (READEQUADO AO LANCE VENCEDOR)

Deverá ser cotado, preço unitário e total do edital, de acordo com o Anexo 01 do Edital.

A proposta terá validade de 60 (Sessenta) dias, a partir da data de abertura do pregão.

#### RELAÇÃO DOS ITENS

##### LOTE 1

Valor Máximo do Lote:

Ordem	Especificação	Unidade	Quant.	Valor Máx. Unit. (R\$)	Valor Máx. Total. (R\$)
1	Confecção, fornecimento e instalação de nova cobertura em Policarbonato Alveolar 06mm na cor Fumê em claraboia curvada (dômus) existente, incluso perfis de alumínio para acabamento, aplicação de silicone para vedação e demais acessórios para fixação em estrutura metálica (aço) existente no local. Medidas aprox. de 3,50m x 8,00m* (incluso curva). Incluso a retirada/descarte das chapas velhas restantes, preparação do local e limpeza final da área do serviço. *Para medidas exatas será necessário de confirmação	Unidad	1,0000		



# ***Município de Palotina***

Rua Aldir Pedron, 898 – Centro, Palotina – Estado do Paraná  
Fone (44) 3649-7800 CEP 85950-000 CNPJ: 76.208.487/0001-64

Email's: [admcompras@palotina.pr.gov.br](mailto:admcompras@palotina.pr.gov.br) / [compras@palotina.pr.gov.br](mailto:compras@palotina.pr.gov.br)



in loco.				
----------	--	--	--	--

**A PROPOSTA: R\$ (Algarismos) e (Por extenso)**

**PRAZO DE ENTREGA: Deve constar o prazo de entrega dos serviços e a garantia mínima oferecida.**

**MARCA DOS SERVIÇOS: NOME FANTASIA DA EMPRESA PRESTADORA DO SERVIÇO.**

2.2 O preço proposto acima contempla todas as despesas necessárias ao pleno fornecimento, tais como os encargos (obrigações sociais, impostos, taxas etc.), cotados separados e incidentes sobre o fornecimento.

LOCAL E DATA

ASSINATURA E CARIMBO DA PROPONENTE

**(OBS.: REPRESENTANTE LEGAL DA EMPRESA)**



# Município de Palotina

Rua Aldir Pedron, 898 – Centro, Palotina – Estado do Paraná  
Fone (44) 3649-7800 CEP 85950-000 CNPJ: 76.208.487/0001-64

Email's: [admcompras@palotina.pr.gov.br](mailto:admcompras@palotina.pr.gov.br) / [compras@palotina.pr.gov.br](mailto:compras@palotina.pr.gov.br)



## ANEXO XI - MINUTA DE CONTRATO

### CONTRATO DE PRESTAÇÃO DE SERVIÇOS Nº XXX/2022

CONTRATO DE PRESTAÇÃO DE SERVIÇOS Nº XXX/2022 QUE ENTRE SI FAZEM O MUNICÍPIO DE PALOTINA E A EMPRESA XXXXXXXXXXXXXXXX.

Pelo presente instrumento particular de Contrato de Prestação de Serviços, sem vínculo empregatício, de um lado o **MUNICÍPIO DE PALOTINA**, pessoa jurídica de direito público interno, devidamente inscrito no CNPJ/MF sob nº. 76.208.487/0001-64, com sede na Rua Aldir Pedron, nº. 898, Centro, fone 044-3649-7800, na cidade de Palotina, Estado do Paraná, CEP 85.950-000, neste ato representado pelo seu Prefeito Municipal, **SR. LUIZ ERNESTO DE GIACOMETTI**, brasileiro, casado, portador da cédula de identidade RG nº 1.182.771-3 SESP-PR, cadastrado no CPF nº 369.293.959-00, residente e domiciliado à Rua Vereador Antônio Pozzan, nº 828, nesta cidade de Palotina, Estado do Paraná, CEP. 85.950-000, doravante denominado **CONTRATANTE**.

De outro lado a Empresa **XXXXXXXXXXXXXXXXXXXXX**, pessoa jurídica de direito privado, inscrita no CNPJ sob o nº. **XXXXXXXXXXXXXXXXXXXXX** Inscrição Estadual nº. **XXXXXXXXXXXXXXXXXXXXX**, e inscrição municipal nº **XXXXXXXXXXXXXXXXXXXXX**, com sede à **XXXXXXXXXXXXXXXXXXXXX**, Nº **XXXXXXXXXXXXXXXXXXXXX**, Fone: **XXXXXXXXXXXXXXXXXXXXX**, email: **XXXXXXXXXXXXXXXXXXXXX**, bairro **XXXXXXXXXXXXXXXXXXXXX**, na cidade de **XXXXXXXXXXXXXXXXXXXXX**, estado do **XXXXXXXXXXXXXXXXXXXXX**, CEP. **XXXXXXXXXXXXXXXXXXXXX**, representada neste ato por Sr. **XXXXXXXXXXXXXXXXXXXXX**, Sócio Administrador, portador da cédula de identidade nº. **XXXXXXXXXXXXXXXXXXXXX**, inscrito no CPF sob o nº. **XXXXXXXXXXXXXXXXXXXXX**, residente e domiciliado à Rua **XXXXXXXXXXXXXXXXXXXXX**, nº **XXXXXXXXXXXXXXXXXXXXX**, bairro **XXXXXXXXXXXXXXXXXXXXX**, na cidade de **XXXXXXXXXXXXXXXXXXXXX**, estado do **XXXXXXXXXXXXXXXXXXXXX**, doravante denominada **CONTRATADA**.

#### 1. CLÁUSULA PRIMEIRA - DA BASE LEGAL

1.1 O presente contrato de Prestação de Serviços, possui amparo na Lei Federal 8.666/93, o Municipal 6172/2006 de 17/08/2006 e a Lei 10.520/02, bem como em toda a legislação correlata aplicada ao processo licitatório formalizado através do **PREGÃO Nº 96/2022** cujo abertura foi realizada no dia XXX XXX 2021 e homologada no dia XX de XXX de 2022, que integram e completam o presente termo contratual para todos os fins de direito, obrigando as partes em todos os seus termos, as condições expressas no referido edital, projetos, especificações, e a proposta da CONTRATADA.

#### 2. CLÁUSULA SEGUNDA - DO OBJETO

2.1 O objeto do presente contrato é a **CONTRATAÇÃO DE EMPRESA ESPECIALIZADA PARA CONFECCÃO, FORNECIMENTO E INSTALAÇÃO DE COBERTURA DE POLICARBONATO 06MM E DEMAIS COMPLEMENTOS NA CLARABÓIA EXISTENTE, NA ESCOLA MUNICIPAL ARCO IRIS, PARA A SECRETARIA MUNICIPAL DE EDUCAÇÃO E CULTURA, NESTE MUNICÍPIO.**, sendo vencedor dos itens abaixo descritos:

Item	Descrição	Marca	Quant.	Valor Unit.	Valor. Total

Valor Total Homologado e Adjudicado- R\$ XXXXXXXX,XX

2.2 A Contratada, sem prejuízo de sua responsabilidade, comunicará por escrito a Contratante, qualquer anormalidade que eventualmente venha a ocorrer no fornecimento dos materiais quanto a sua qualidade.

#### 3. CLÁUSULA TERCEIRA - DOS ANEXOS CONTRATUAIS

3.1 Fazem parte integrante do presente contrato, como se nele estivessem transcritos, os seguintes documentos:

3.1.1 Edital de Pregão nº 0XX/2022, ANEXO XIV – TERMO DE REFERÊNCIA e Proposta da Contratada, datada de XX de XXX de 2022.

3.2 Os documentos mencionados nesta cláusula, de que as partes declaram ter pleno conhecimento, serão considerados suficientes para, em conjunto com este contrato, definir o seu objeto e a sua perfeita execução.

#### 4. CLÁUSULA QUARTA - DO PREÇO



# Município de Palotina

Rua Aldir Pedron, 898 – Centro, Palotina – Estado do Paraná  
Fone (44) 3649-7800 CEP 85950-000 CNPJ: 76.208.487/0001-64

Email's: [admcompras@palotina.pr.gov.br](mailto:admcompras@palotina.pr.gov.br) / [compras@palotina.pr.gov.br](mailto:compras@palotina.pr.gov.br)



4.1 Pelo fornecimento do serviço, objeto do presente contrato, o Município de PALOTINA pagará a importância de **R\$ XXXXXXXX,XX** (XXXXXXXXXXXX) à empresa XXXXXXXXXXXXXXXX, neste definida como CONTRATADA.

## 5. CLÁUSULA QUINTA - DA CONDIÇÃO DE PAGAMENTO E RECURSO

**5.1 O pagamento será realizado em moeda corrente nacional contra a apresentação da fatura e relatório de realização do serviço.**

**5.2 O pagamento será efetuado EM ATÉ XXX (XXX) DIAS APÓS A REALIZAÇÃO DO SERVIÇO**, e apresentação da Nota Fiscal, devidamente atestada pelo setor competente e apresentação das Certidões do CND (INSS) e FGTS (CRF).

Sendo efetuada a retenção de tributos e contribuições sobre o pagamento a ser realizado conforme determina a legislação vigente.

**5.3 Todos os tributos de qualquer espécie que venham a ser devidos em decorrência deste contrato ocorrerão por conta da Contratada.**

**5.4 O pagamento será creditado em conta corrente, por meio de ordem bancária a favor de qualquer instituição bancária indicada na Nota Fiscal, devendo para isso ficar explícito o nome do banco, agência, localidade e número da conta corrente em que deverá ser efetivado o crédito.**

**5.5 Caso a CONTRATADA seja optante pelo Sistema Integrado de Pagamento de Impostos e Contribuições das Microempresas e Empresas de Pequeno Porte – SIMPLES**, deverá apresentar, juntamente com a Nota Fiscal, a devida comprovação, a fim de evitar a retenção na fonte dos tributos e contribuições, de acordo com a Lei nº 9.317/96 e a sua sucessora, a Lei Complementar nº. 123, de 14 de dezembro de 2006 e alterações posteriores.

**5.6 Havendo erro na Nota Fiscal ou circunstância que impeça a liquidação da despesa, aquela será devolvida à CONTRATADA**, e o pagamento ficará pendente até que a mesma providencie as medidas saneadoras. Nesta hipótese, o prazo para pagamento iniciar-se-á após a regularização da situação ou reapresentação do documento fiscal não acarretando qualquer ônus para o Município de Palotina.

**5.7 O preço apresentado deverá incluir todas as despesas com encargos fiscais, trabalhistas, previdenciários e comerciais, bem como despesas com mão-de-obra, transportes, equipamentos, taxas de administração, lucros e quaisquer despesas incidentes sobre o objeto do presente certame.**

**5.8 A inexecução parcial do ajuste implica no pagamento de multa de 10% (dez por cento), calculada sobre o valor da parcela inexecutada.**

**5.9 A inexecução total do ajuste implica no pagamento de multa de 20% (vinte por cento), calculada sobre o valor total do contrato.**

**5.10 Pela inexecução total ou parcial do contrato o Município de Palotina poderá, garantida a prévia defesa, aplicar à contratada as sanções previstas no artigo 87 da Lei 8.666/93.**

## 6. CLÁUSULA SEXTA - DA VIGÊNCIA DO CONTRATO

**6.1 A vigência do presente Contrato de Prestação de Serviços, será de XX(XXX) meses a partir de sua publicação.**

## 7. CLÁUSULA SÉTIMA - CONDIÇÕES PARA REALIZAÇÃO DO SERVIÇO

**7.1 A realização do Serviço, objeto da presente licitação deverá ser efetuada no local a ser designado pela Secretaria Requisitante EM XXXXXXXXXXXXXXXXXXXX, APÓS SOLICITAÇÃO**, sendo este sempre localizado no Município de Palotina.

**7.2 Fica assegurado ao MUNICÍPIO DE PALOTINA, a seu exclusivo critério o direito de:**

I) Alterar o presente contrato com base nas normas legais editadas pela União.

II) Rejeitar o produto que não estiver de acordo com as especificações.

III) O prazo do presente contrato, atendidas às exigências da Lei 8.666/93, podendo ser prorrogado para que haja total fornecimento dos produtos e cumprimento do presente instrumento.

## 8. CLÁUSULA OITAVA - DAS OBRIGAÇÕES DA CONTRATADA

**8.1 Prestar os Serviços, o objeto deste contrato, da forma ajustada;**

**8.2 Atender aos encargos trabalhistas, previdenciários, fiscais e comerciais decorrentes da execução do presente contrato;**

**8.3 Manter durante toda a execução do contrato, em compatibilidade com as obrigações por ela assumidas, todas as condições de habilitação e qualificação exigidas na licitação;**

**8.4 A CONTRATADA, não poderá ceder ou transferir a terceiros os direitos e obrigações decorrentes deste Contrato.**

**8.5 Caberá ainda a Contratada:**



# Município de Palotina

Rua Aldir Pedron, 898 – Centro, Palotina – Estado do Paraná  
Fone (44) 3649-7800 CEP 85950-000 CNPJ: 76.208.487/0001-64

Email's: [admcompras@palotina.pr.gov.br](mailto:admcompras@palotina.pr.gov.br) / [compras@palotina.pr.gov.br](mailto:compras@palotina.pr.gov.br)



- a) Cumprir integralmente todos os itens constantes do presente Contrato;
- b) Assumir total responsabilidade por seus empregados e/ou prepostos que venham a fornecer os objetos decorrentes do presente Contrato, sendo que o **CONTRATANTE** não terá nenhuma relação ou vínculo contratual de natureza trabalhista, cuja responsabilidade será tão somente da **CONTRATADA**, sendo esta titular e responsável pelos direitos, obrigações e ações decorrentes, pagamento dos salários e demais ônus, recolhimento de todos os encargos sociais e tributos pertinentes, indenização por quaisquer acidentes que seus empregados possam ser vítimas ou serem causa, quando em serviço, na forma como é expressa e considerada nos arts. 3º e 6º do Regulamento de Seguro de Acidente de Trabalho, aprovado pelo Decreto n.º 61.784/67;
- c) Responsabilizar-se pelos danos que causar ao **CONTRATANTE** ou a terceiros, por si ou por seus sucessores e representantes, no fornecimento dos objetos ora contratados, isentando o **CONTRATANTE** de toda e qualquer reclamação que possa surgir em decorrência dos mesmos;
- d) Dar cumprimento às obrigações de natureza trabalhista, fiscais, previdenciárias e outras que lhe são correlatas;
- e) Apresentar, sempre que solicitado, durante a execução do contrato, documentos que comprovem estar cumprindo a legislação em vigor quanto as obrigações assumidas na licitação, em especial, encargos sociais, trabalhistas, previdenciários, tributários, fiscais e comerciais;
- f) Estar à disposição do **CONTRATANTE** sempre que solicitado;
- g) Cumprir todas as exigências contidas no Edital que originou este Contrato;
- h) Adotar todas as medidas de cautela tendentes a evitar danos materiais e pessoais aos objetos transportados e terceiros, ficando sempre responsável pelas conseqüências originárias e acidentes que se verificarem.

## 9. CLÁUSULA NONA - DAS OBRIGAÇÕES DO MUNICÍPIO

9.1 Além das naturalmente decorrentes do presente contrato, constituem obrigações do MUNICÍPIO:

- 9.1.1 Pagar o valor constante na cláusula QUARTA no prazo avençado;
- 9.1.2 Dar a Contratada as condições necessárias a garantir a execução de Contrato

## 10. CLÁUSULA DÉCIMA - DA ADMINISTRAÇÃO DO CONTRATO

10.1 A administração do presente contrato decorrente deste Pregão caberá à Secretaria Requisitante.

10.1.1 Caberá a gestão da presente ata de registro de preços o Sr. **XXXXXXXXXXXXXXXXXX**, cargo **XXXXXXXXXX**, inscrito no CPF sob o nº **XXXXXXXXXXXXXXXXXX** e RG nº **XXXXXXXXXXXXXXXXXX**, coordenando, controlando e avaliando a execução da mesma no decorrer de todo o seu período de vigência. Sendo o/a, cargo **XXXXXX**, portador do RG nº **XXXXXX** emitido por **XXX/XX**, e inscrito sob o CPF nº **XXXXXXXXXX-XX**, o seu suplente.

10.1.2 A gestão do presente contrato poderá ser modificada conforme necessidades da Secretaria Requisitante.

## 11. CLÁUSULA DÉCIMA PRIMEIRA - DAS MULTAS E SANÇÕES ADMINISTRATIVAS

11.1 No caso de inexecução do Contrato ou inadimplemento de qualquer cláusula, ficará a **CONTRATADA** sujeita às sanções previstas nos artigos 86 a 88 na Lei Federal n.º 8.666/93 e alterações posteriores, nas previstas no **Edital do Pregão Presencial n.º 0XX/2022**, bem como, às seguintes penalidades, sem prejuízo das sanções legais, Art. 86 a 88 da Lei 8.666/93 e responsabilidades civil e criminal.

11.2 Aos proponentes que convocados dentro do prazo de validade da sua proposta não celebrar o contrato, deixar de entregar ou apresentar documentação falsa, exigida para a licitação, ensejarem o retardamento da execução do certame, não mantiverem a proposta, falharem ou fraudarem na execução do contrato, comportarem-se de modo inidôneo, fizerem declaração falsa ou cometerem fraude fiscal, poderão ser aplicadas, conforme o caso, as seguintes sanções, sem prejuízo da reparação dos danos causados ao **MUNICÍPIO DE PALOTINA** pelo infrator:

- a) advertência;
- b) multa;
- c) suspensão temporária do direito de licitar, de contratar com a Administração pelo prazo de até 02 (dois) anos;
- d) declaração de inidoneidade para licitar e contratar com a Administração Pública enquanto perdurarem os motivos determinantes da punição ou até que seja promovida a reabilitação perante a própria autoridade que aplicou a penalidade.

11.3 O atraso injustificado na entrega do objeto contratado implica no pagamento de multa de 0,1% (um décimo por cento) por dia de atraso, limitada a 2% (dois por cento) ou 20 (vinte) dias de atraso, calculada sobre o valor da





# Município de Palotina

Rua Aldir Pedron, 898 – Centro, Palotina – Estado do Paraná  
Fone (44) 3649-7800 CEP 85950-000 CNPJ: 76.208.487/0001-64

Email's: [admcompras@palotina.pr.gov.br](mailto:admcompras@palotina.pr.gov.br) / [compras@palotina.pr.gov.br](mailto:compras@palotina.pr.gov.br)



OBJETIVOS DE  
DESENVOLVIMENTO  
SUSTENTÁVEL

parcela em atraso e/ou valor correspondente na Nota de Empenho, isentando em conseqüências o MUNICÍPIO de quaisquer acréscimos, sob qualquer título, relativos ao período em atraso, A partir do vigésimo primeiro dia de atraso na entrega será considerada a inexecução total do objeto.

**11.4** Havendo atraso de pagamento, pagará o Município à detentora multa correspondente a 0,1% (zero virgula um por cento) por dia de atraso, limitada a 9% (nove por cento) **do valor da parcela em atraso.**

**11.5** A inexecução parcial do ajuste ou a execução parcial em desacordo com o presente Contrato, implica no pagamento de multa de 10% (dez por cento) calculada sobre **o valor total do contrato.**

**11.6** A inexecução total do ajuste ou execução total em desacordo com o presente Contrato, implica no pagamento de multa de 20% (vinte por cento), calculada sobre **o valor total do contrato.**

**11.7** A recusa injustificada da empresa vencedora em assinar o Contrato, aceitar ou retirar a Nota de Empenho, **para efeitos de aplicação de multa**, equivale à inexecução total da sua obrigação.

**11.8** A aplicação de multa, a ser determinada pelo **Município**, após regular procedimento que garanta a prévia defesa da empresa inadimplente, não exclui a possibilidade de aplicação da sanção prevista no art. 87 da Lei 8.666/93 e alterações.

**11.9** Nenhuma sanção será aplicada sem o devido processo administrativo, que prevê defesa prévia do interessado e recurso nos prazos definidos em lei, sendo-lhe franqueada vista ao processo.

## 12. CLÁUSULA DÉCIMA SEGUNDA - DA DOTAÇÃO ORÇAMENTÁRIA

**12.1** As despesas decorrentes do presente contrato correrão por conta das dotações orçamentárias: 02.006.12.361.0006.2.039.4.4.90.39.00.00. - 104.01.01.00.00 - OUTROS SERVIÇOS DE TERCEIROS - PESSOA JURÍDICA

## 13. CLÁUSULA DÉCIMA TERCEIRA - DA RESCISÃO

**13.1** O Contratante poderá rescindir de pleno direito, o presente contrato independentemente de interpelação judicial ou extrajudicial, nos seguintes casos:

13.1.1 O requerimento de falência, concordata, dissolução ou notória insolência, liquidação judicial ou extrajudicial, e alteração social ou modificação da finalidade ou estrutura interna da CONTRATADA que, à juízo do MUNICÍPIO DE PALOTINA, prejudique a execução deste contrato;

13.1.2 Quando a CONTRATADA transferir este contrato no todo ou em parte, sem anuência do MUNICÍPIO DE PALOTINA;

13.1.3 Ocorrendo qualquer das hipóteses prevista no Art. 78 da Lei nº 8.666/93;

## 14. CLÁUSULA DÉCIMA QUARTA – DOS ADITIVOS

**14.1** As alterações contratuais serão processadas mediante Termo Aditivo, devidamente justificadas e autorizadas pelo Departamento Jurídico da Prefeitura Municipal de Palotina.

**14.2** Será permitida a repactuação do contrato, desde que seja observado o interregno mínimo de um ano, a contar da data da assinatura do contrato, ou da data da última repactuação, sendo utilizado como índice para cálculo do valor o INPC;

**PARÁGRAFO ÚNICO** - A **CONTRATADA** fica obrigada a aceitar, nas mesmas condições contratuais, os acréscimos ou supressões que se fizerem necessárias nas aquisições, até 25% (vinte e cinco por cento) do valor inicial atualizado do Contrato.

## 15. CLÁUSULA DÉCIMA QUINTA: DA FRAUDE E DA CORRUPÇÃO

**15.1** Os licitantes devem observar e o contratado deve observar e fazer observar, por seus fornecedores o mais alto padrão de ética durante todo o processo de licitação, de contratação e de execução do objeto contratual.

15.1.1 Para os propósitos desta cláusula, definem-se as seguintes práticas:

a) **“prática corrupta”**: oferecer, dar, receber ou solicitar, direta ou indiretamente, qualquer vantagem com o objetivo de influenciar a ação de servidor público no processo de licitação ou na execução de contrato;

b) **“prática fraudulenta”**: a falsificação ou omissão dos fatos, com o objetivo de influenciar o processo de licitação ou de execução de contrato;

c) **“prática colusiva”**: esquematizar ou estabelecer um acordo entre dois ou mais licitantes, com ou sem o conhecimento de representantes ou prepostos do órgão licitador, visando estabelecer preços em níveis artificiais e não-competitivos;

d) **“prática coercitiva”**: causar dano ou ameaçar causar dano, direta ou indiretamente, às pessoas ou sua propriedade, visando influenciar sua participação em um processo licitatório ou afetar a execução do contrato;

e) **“prática obstrutiva”**: (i) destruir, falsificar, alterar ou ocultar provas em inspeções ou fazer declarações falsas aos representantes do organismo financeiro multilateral, com o objetivo de impedir materialmente a



# Município de Palotina

Rua Aldir Pedron, 898 – Centro, Palotina – Estado do Paraná  
Fone (44) 3649-7800 CEP 85950-000 CNPJ: 76.208.487/0001-64

Email's: [admcompras@palotina.pr.gov.br](mailto:admcompras@palotina.pr.gov.br) / [compras@palotina.pr.gov.br](mailto:compras@palotina.pr.gov.br)



apuração de alegações de prática prevista, deste Edital; (ii) atos cuja intenção seja impedir materialmente o exercício do direito de o organismo financeiro multilateral promover inspeção.

**15.2** Na hipótese de financiamento, parcial ou integral, por organismo financeiro multilateral, mediante adiantamento ou reembolso, este organismo imporá sanção sobre uma empresa ou pessoa física, inclusive declarando-a inelegível, indefinidamente ou por prazo determinado, para a outorga de contratos financiados pelo organismo se, em qualquer momento, constatar o envolvimento da empresa, diretamente ou por meio de um agente, em práticas corruptas, fraudulentas, colusivas, coercitivas ou obstrutivas ao participar da licitação ou da execução um contrato financiado pelo organismo.

**15.3** Considerando os propósitos das cláusulas acima, o licitante vencedor, como condição para a contratação, deverá concordar e autorizar que, na hipótese de o contrato vir a ser financiado, em parte ou integralmente, por organismo financeiro multilateral, mediante adiantamento ou reembolso, permitirá que o organismo financeiro e/ou pessoas por ele formalmente indicadas possam inspecionar o local de execução do contrato e todos os documentos, contas e registros relacionados à licitação e à execução do contrato.

## **16. CLÁUSULA DÉCIMA SEXTA - DOS CASOS OMISSOS**

**16.1** Os casos omissos serão resolvidos à luz das Leis nº 10.52/02 e 8.666/93, e dos princípios gerais de direito.

## **17. CLÁUSULA DÉCIMA SÉTIMA - DA PUBLICAÇÃO**

**17.1** A CONTRATANTE publicará na imprensa oficial do município, o extrato deste Contrato, no prazo de até 20 (vinte) dias da data de sua assinatura.

## **18. CLÁUSULA DÉCIMA OITAVA - CONDIÇÕES GERAIS**

**18.1** Todos os tributos de qualquer espécie que venham a ser devidos em decorrência deste contrato ocorrerão por conta da Contratada.

## **19. CLÁUSULA DÉCIMA NONA - DO FORO**

**19.1** As partes em comum acordo elegem como foro privilegiado para dirimir quaisquer dúvidas e questões de interpretação relativas ao presente contrato, o Foro da Comarca de PALOTINA, estado do Paraná.

E por estarem justos certos e contratados assinam o presente instrumento em 02 (duas) vias de igual teor e forma, na presença das testemunhas.

Palotina, 24 de maio de 2022.

XXXXXXXXXXXXXXXXXXXXXXXXX  
**MUNICÍPIO DE PALOTINA**  
**CONTRATANTE**

XXXXXXXXXXXXXXXXXXXXXXXXX.  
**Sr. XXXXXXXXXXXXXXXXXXXX**  
**CONTRATADA**

TESTEMUNHAS: \_\_\_\_\_

NOME  
CPF/RG.:

\_\_\_\_\_  
NOME  
CPF/RG.:



# Município de Palotina

Rua Aldir Pedron, 898 – Centro, Palotina – Estado do Paraná  
Fone (44) 3649-7800 CEP 85950-000 CNPJ: 76.208.487/0001-64  
Email's: [admcompras@palotina.pr.gov.br](mailto:admcompras@palotina.pr.gov.br) / [compras@palotina.pr.gov.br](mailto:compras@palotina.pr.gov.br)



## ANEXO XII

(DEVE CONSTAR DENTRO DO ENVELOPE DA PROPOSTA DE PREÇOS)

### FORMULARIO PARA ASSINATURA DE CONTRATO

(A não apresentação desse formulário não implica na inabilitação da licitante)

**DECLARAÇÃO contendo informações para fins de assinatura do contrato.**

Razão Social da proponente: \_\_\_\_\_,  
Endereço \_\_\_\_\_,  
Bairro \_\_\_\_\_ CEP: \_\_\_\_\_,  
Cidade \_\_\_\_\_, Estado \_\_\_\_\_,  
CNPJ nº \_\_\_\_\_,  
Inscrição Estadual nº \_\_\_\_\_,  
Inscrição Municipal/ISS (alvará) nº \_\_\_\_\_,  
Nº do telefone \_\_\_\_\_ Nº de fax da empresa \_\_\_\_\_,  
Nome do representante legal **autorizado para assinatura do contrato, (aac),**  
\_\_\_\_\_  
Função do representante legal, (aac), \_\_\_\_\_  
Endereço do representante legal, (aac), \_\_\_\_\_  
RG nº \_\_\_\_\_ Órgão emissor \_\_\_\_\_  
CPF nº \_\_\_\_\_  
E-mail \_\_\_\_\_

\_\_\_\_\_, \_\_\_\_\_ de \_\_\_\_\_ 2022

Assinatura e Identificação do Responsável da Empresa



# Município de Palotina

Rua Aldir Pedron, 898 – Centro, Palotina – Estado do Paraná  
Fone (44) 3649-7800 CEP 85950-000 CNPJ: 76.208.487/0001-64  
Email's: [admcompras@palotina.pr.gov.br](mailto:admcompras@palotina.pr.gov.br) / [compras@palotina.pr.gov.br](mailto:compras@palotina.pr.gov.br)



OBJETIVOS DE  
DESENVOLVIMENTO  
SUSTENTÁVEL

## ANEXO XIII

(ESTA DECLARAÇÃO DEVE FAZER PARTE DO ENVELOPE DE HABILITAÇÃO)

**SERVE APENAS COMO MODELO DO DOCUMENTO EXIGIDO NO ANEXO II ITEM 3 -**

Para comprovação da qualificação técnica

**ATESTADO DE QUALIFICAÇÃO TÉCNICA - Conforme Cláusula 03 do ANEXO II.**

Atestamos a quem interessar possa, que a empresa \_\_\_\_\_, inscrita no CNPJ/MF nº \_\_\_\_\_, inscrição estadual nº \_\_\_\_\_, com sede à Rua \_\_\_\_\_, neste Município e Comarca de \_\_\_\_\_ estado do(e) \_\_\_\_\_, forneceu, **XXXXXXXXXXXXXXXXXXXXXXXXXXXX**, sendo compatível ou pertinente ao objeto, esta unidade, esta sendo executado satisfatoriamente, não existindo em nossos registros, ate o presente data, fatos que desabonem sua conduta e responsabilidade com as obrigações assumidas.

Palotina/Pr \_\_\_\_ de \_\_\_\_ de \_\_\_\_

Nome da empresa que emitiu este atestado

CNPJ:

Inscrição Estadual:

Nome do Representante da Empresa

carimbo da empresa



# Município de Palotina

Rua Aldir Pedron, 898 – Centro, Palotina – Estado do Paraná  
Fone (44) 3649-7800 CEP 85950-000 CNPJ: 76.208.487/0001-64

Email's: [admcompras@palotina.pr.gov.br](mailto:admcompras@palotina.pr.gov.br) / [compras@palotina.pr.gov.br](mailto:compras@palotina.pr.gov.br)



## ANEXO XIV - TERMO DE REFERÊNCIA

### 1. OBJETO

1.1 O objeto da presente licitação é a **CONTRATAÇÃO DE EMPRESA ESPECIALIZADA PARA CONFEÇÃO, FORNECIMENTO E INSTALAÇÃO DE COBERTURA DE POLICARBONATO 06MM E DEMAIS COMPLEMENTOS NA CLARABÓIA EXISTENTE, NA ESCOLA MUNICIPAL ARCO IRIS, PARA A SECRETARIA MUNICIPAL DE EDUCAÇÃO E CULTURA, NESTE MUNICÍPIO, conforme as ESPECIFICAÇÕES, condições, quantidades e exigências estabelecidas neste Termo de Referência.**

### 2. MOTIVAÇÃO

2.1 Como resultado do último temporal na cidade, parte da cobertura da Claraboia (Dômus) existente no Prédio 02, sofreu ruptura. Em toda extensão da cobertura restante, há sinais de ressecamento e fissuras nas chapas de Policarbonato (Termoplástico) devido ao tempo e à exposição ao sol, sendo necessária a substituição das chapas de toda área da Clarabóia. A estrutura metálica que suporta a cobertura não foi danificada, sendo, portanto, reaproveitada e mantida a mesma.

2.2 O local em questão é anexo ao acesso principal do prédio em questão, também usado como refeitório dos alunos e o acesso às demais salas de aula, sendo, portanto, de extrema urgência a execução do serviço. Atualmente, não temos licitação vigente que permita a substituição desta cobertura, de forma ágil, o que motiva a necessidade a presente licitação.

2.3 Fotos da situação atual, da cobertura, após o temporal:

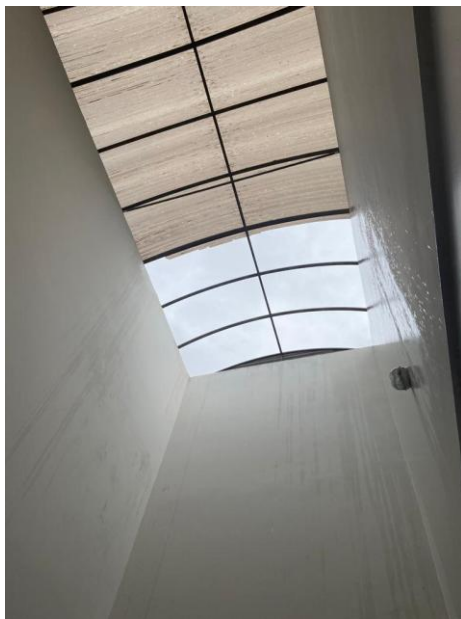

**Foto 1** – Clarabóia Curva: chapas de Policarbonato danificada pelo temporal.



**Foto 2:** Local aonde se localiza a Clarabóia no Predio em questão (indicado pela seta)- acesso principal e às salas.

**Elceni Nava Bomfim**

Secretária Municipal de Educação e Cultura

### 3. MODALIDADE DE LICITAÇÃO

3.1 Os bens, objeto desta licitação, enquadram-se na categoria de bens e serviços comuns, de que trata a Lei nº 10.520/2002, por possuírem padrões de desempenho e características gerais e específicas usualmente encontradas no mercado. A contratação objetiva, por fim, respeitada a isonomia entre os licitantes, selecionar a proposta mais vantajosa para a Administração, que garanta a boa qualidade dos produtos ofertados a custos mais reduzidos, contribuindo para diminuição dos gastos governamentais;

3.2 A licitação será na **modalidade Pregão Presencial**.



# Município de Palotina

Rua Aldir Pedron, 898 – Centro, Palotina – Estado do Paraná  
Fone (44) 3649-7800 CEP 85950-000 CNPJ: 76.208.487/0001-64

Email's: [admcompras@palotina.pr.gov.br](mailto:admcompras@palotina.pr.gov.br) / [compras@palotina.pr.gov.br](mailto:compras@palotina.pr.gov.br)



OBJETIVOS DE  
DESENVOLVIMENTO  
SUSTENTÁVEL

**3.3** A contratação objetiva, por fim, respeitada a isonomia entre os licitantes, selecionar a proposta mais vantajosa para a Administração, que garanta a boa qualidade dos produtos ofertados a custos mais reduzidos, contribuindo para diminuição dos gastos governamentais.

**3.4** Conforme orientação do §3º do artigo 1º do Decreto Federal nº 10.024 de 20 de setembro de 2019, apresenta-se justificativa para não utilização do Pregão na sua forma Eletrônica, optando-se pela forma Presencial, como segue:

Considerando que o supramencionado Decreto estabelece a obrigatoriedade da utilização da modalidade de licitação Pregão Eletrônico, nas licitações realizadas com a utilização de recursos repassados voluntariamente pela União – modalidade esta que continuará sendo observada por esta municipalidade -, exceto quando comprovada a inviabilidade técnica ou a desvantagem para a administração na realização da forma eletrônica (§4º).

Desta forma em licitações na modalidade pregão com outras fontes de recurso, compete à Administração Municipal a escolha da modalidade mais vantajosa para a aquisição do objeto em questão.

Outrossim, considerando que a recomendação da Corte de Contas do Estado do Paraná para utilização da modalidade Pregão Eletrônico tinha o intuito de controlar a pandemia do COVID-19 e, que houve queda da curva de contágio, em especial no Município de Palotina e região, com a consequente flexibilização das medidas de prevenção (com a abertura do comércio, academias, bares, restaurantes, mesmo que com algumas restrições e controle por parte da Defesa Civil), não há qualquer óbice para o retorno dos pregões presenciais.

Em nosso Município, o Pregão Presencial se mostra mais eficiente, visto que as empresas locais são de pequeno porte, seus proprietários são pessoas simples, que possuem dificuldades para obter a documentação exigida nos Editais e até mesmo entender e trabalhar com o processo eletrônico.

Além disso, a forma presencial permite a celeridade no saneamento de dúvidas, recursos e resolução final do certame, agilizando o processo de homologação, contrato e compra do objeto, permitindo à Administração o cumprimento do princípio da eficiência dos seus atos.

Pelo exposto, a Pregoeira e Equipe de Apoio do Município de Palotina, Estado do Paraná, em cumprimento às prerrogativas outorgadas, encaminha a presente justificativa para iniciar os procedimentos de autuação de processo de licitação na modalidade Pregão Presencial.

**3.5 A Modalidade Pregão Presencial é a mais adequada, neste caso, pois se trata de um serviço específico que engloba o fornecimento dos materiais, custos de transportes e sua completa instalação/fixação no local. Embora se tenha dimensões aproximadas, será necessária a verificação *in loco* das dimensões exatas, para encaixe da cobertura na estrutura existente. E a administração municipal no uso de suas atribuições preferiu abrir esse certame no formato presencial.**

**Elceni Nava Bomfim**

Secretária Municipal de Educação e Cultura

## 4. ESPECIFICAÇÕES TÉCNICAS

**4.1** Os materiais/serviços devem atender as especificações de qualidade existente no mercado.

**4.2** Todos os equipamentos e materiais/serviços utilizados na execução do objeto deverão atender às exigências mínimas de qualidade, observados os padrões e normas baixadas pelos órgãos competentes de controle de qualidade industrial – ABNT, INMETRO, etc., atentando-se a contratada, principalmente, para as prescrições contidas no art. 39, VIII, da Lei nº 8.078/90 (Código de Defesa do Consumidor).

**4.3** Todos os empregados/profissionais, obrigatoriamente, devem utilizar os EPI's e EPC's necessários e adequados à execução do serviço de instalação, de acordo com a legislação em vigor, e se apresentar uniformizados e devidamente identificados, de responsabilidade da contratada. A empresa deverá dispor, no momento da instalação da cobertura, de todo e qualquer dispositivo de informação de segurança (cones, fitas, placas, etc.), a fim de evitar acidentes com relação aos usuários, no local.

**4.4 No dia da instalação da cobertura, a empresa deverá fazer agendamento prévio com a Direção da Escola (pelo telefone de contato: 44-3649-5391), na escolha do melhor horário, se em período de aula, levando-se em conta a segurança dos usuários do local.**

**4.5** A CONTRATADA deverá responsabilizar-se pela fabricação, fornecimento e instalação do item, nas condições descritas neste termo de referência.

**4.6** A Contratada deverá manter em dia todas as exigências e regras exigidas pela legislação trabalhista, como FGTS, INSS e outros;

**4.7** Sempre que julgar necessário o fiscal de contrato poderá solicitar a empresa declarada vencedora do certame o registro de seus funcionários/contratos de prestação de serviços, bem como o comprovante de pagamento dos



# Município de Palotina

Rua Aldir Pedron, 898 – Centro, Palotina – Estado do Paraná  
Fone (44) 3649-7800 CEP 85950-000 CNPJ: 76.208.487/0001-64

Email's: [admcompras@palotina.pr.gov.br](mailto:admcompras@palotina.pr.gov.br) / [compras@palotina.pr.gov.br](mailto:compras@palotina.pr.gov.br)



tributos trabalhistas e previdenciários de seus funcionários, ou outros direitos trabalhistas adquiridos por **convenção coletiva de trabalho**, com intuito de realizar uma eficiente fiscalização do mesmo;

**4.8** Este objeto é para atendimento das necessidades da Secretaria Municipal de Educação e Cultura.

**4.9** Segue a descrição detalhada dos itens, quantidade e condições do objeto desta licitação:

Item	Código	Descrição	Unidade	Qtde
1	74544	Confecção, fornecimento e instalação de nova cobertura em Policarbonato Alveolar 06mm na cor Fumê em claraboia curvada (dômus) existente, incluso perfis de alumínio para acabamento, aplicação de silicone para vedação e demais acessórios para fixação em estrutura metálica (aço) existente no local. Medidas aprox. de 3,50m x 8,00m* (incluso curva). Incluso a retirada/descarte das chapas velhas restantes, preparação do local e limpeza final da área do serviço. *Para medidas exatas será necessário de confirmação <i>in loco</i> .	Unidade	1

## 5. PRAZO, LOCAL E CONDIÇÕES DE ENTREGA

**5.1 PRAZO** – A empresa vencedora do certame terá o prazo de no máximo 15(quinze) dias corridos para a confecção e instalação do objeto, a contar do recebimento da nota de empenho/solicitação.

**5.2 LOCAL** – A instalação será na **Escola Municipal Arco Íris**, situada na Rua das Cartola, nº838, Jardim Universitário, nesta cidade. Telefone contato da escola: 44-3649-5391.

**5.3 CONDIÇÕES DE ENTREGA** - Não serão aceitas entregas fracionadas do quantitativo constante na solicitação/empenho. As entregas devem cumprir a totalidade da solicitação/nota de empenho.

**5.3.1** Caso ocorra fato gerador na qual a empresa não possa prestar o serviço na sua totalidade, a mesma deverá entrar em contato com a secretaria requisitante apresentando suas justificativas, sendo que isto não isentará de sofrer as sanções legais, caso seja evidenciado má fé ou dano a Administração Municipal.

**5.3.2** Caso se faça necessário o pedido de prorrogação do prazo de entrega do objeto, este deverá ser feito por escrito à Secretaria de Educação e Cultura, no prazo máximo de 48 (quarenta e oito) horas que antecede o prazo máximo de entrega, devidamente fundamentado, com motivos que impossibilitem o cumprimento do prazo previsto e com a devida comprovação.

**5.4 O recebimento do objeto se dará, provisoriamente**, no ato da entrega no local designado pela secretaria requisitante, mediante recibo, para efeito de posterior verificação da conformidade do serviço entregue de acordo com as especificações constantes do presente Termo de Referência.

**5.5** No ato de entrega do objeto, o fornecedor deve apresentar documento fiscal válido correspondente ao fornecimento.

**5.6** Se, após o recebimento provisório, constatar-se que os mesmos foram prestados em desacordo com a proposta, sem a qualidade exigida, fora de especificação ou incompletos, o fornecedor será notificado por escrito. Neste caso será suspenso o pagamento, até que sanada a situação, com a possibilidade de a empresa aplicar novamente a aula/curso/oficina sem qualquer ônus para a administração.

**5.6.1** Havendo a necessidade de devolução do produto entregue, mesmo que instalado, fica por conta da empresa fornecedora, a retirada do material e todos os custos envolvidos, inclusive do transporte, sem prejuízo da aplicação das sanções administrativas cabíveis.

**5.7 O recebimento definitivo** se dará em até 10 dias após o recebimento provisório, após verificação de que os serviços foram entregues de acordo com as condições e as especificações deste Termo de Referência, mediante fornecimento do Termo de Recebimento Definitivo por escrito, elaborado pelo fiscal de contrato da CONTRATANTE.

## 6. DOTAÇÃO ORÇAMENTÁRIA

**6.1** O objeto a ser licitado será para o uso da Secretaria Municipal de Educação e Cultura.

A dotação orçamentária será: 02.006.12.361.0006.2039.449039 – Manutenção e Conservação de Bens Imóveis.

Fonte: 104.01.01.00.00 Solicitação de despesa

Assinatura Coordenação de Planejamento:

Nome/Cargo: \_\_\_\_\_.

## 7. SECRETARIA MUNICIPAL DE FINANÇAS

FELIPE ZAGO/SECRETÁRIO DE FINANÇAS

## 8. PRAZO DE VIGÊNCIA DA CONTRATAÇÃO

**8.1** O serviço terá vigência durante o período de **5 (cinco) meses**, correspondentes a validade do Contrato.



# Município de Palotina

Rua Aldir Pedron, 898 – Centro, Palotina – Estado do Paraná  
Fone (44) 3649-7800 CEP 85950-000 CNPJ: 76.208.487/0001-64

Email's: [admcompras@palotina.pr.gov.br](mailto:admcompras@palotina.pr.gov.br) / [compras@palotina.pr.gov.br](mailto:compras@palotina.pr.gov.br)



## 9. CONDIÇÕES DE GARANTIA DO PRODUTO OU SERVIÇO

**9.1** Da Garantia do Serviço de Engenharia/Arquitetura/Atividades técnicas relacionadas: 05 anos após o término do contrato, amparado pela ABNT/NBR 15575/2013.

**9.2** Da Garantia dos materiais deverão ter a **garantia** legal estabelecida pelo Código de Defesa do Consumidor (CDC), prevalecendo a garantia oferecida pelo fabricante, caso o prazo seja superior.

**9.3** A Contratada deverá substituir, no prazo máximo de 10(dez) dias a contar do recebimento da notificação formal, **os objetos que durante o prazo de garantia**, venham apresentar defeitos de fabricação ou quaisquer outros que venham a dificultar ou impossibilitar a sua utilização, desde que, para a sua ocorrência, não tenha contribuído, por ação ou omissão, a Contratante.

## 10. INDICAÇÃO DE GESTOR, FISCAL E FISCAL SUBSTITUTO

**10.1** A Secretaria Municipal de Educação e Cultura define como fiscais de contrato para esta licitação na modalidade Pregão por menor preço Global, para o contrato advindo dela:

**Fiscal Titular:** Fabiana Giacomini / Arquiteta e Urbanista / CPF: 021.044.929-20

**Fiscal Suplente:** Raquel Pedroso Dias / Engenheira Civil / CPF: 009.390.249-26

**Gestor Titular:** Franciele Fátima Guissardi Kuki / Téc. Contábil / CPF: 032.952.009-12

**Gestor Suplente:** Suelene Simoni Araujo Mattia / Chefe de Gabinete / CPF: 681.060.689-00

## 11. CONDIÇÕES DE PAGAMENTO

**11.1** O pagamento será efetuado **até 10 dias após o recebimento definitivo do objeto**, mediante apresentação da Nota Fiscal devidamente atestada pelo setor competente e do Termo de Recebimento Definitivo por escrito, fornecido pelo fiscal de contrato. Sendo efetuada a retenção de tributos e contribuições sobre o pagamento a ser realizado conforme determina a legislação vigente.

## 12. OBRIGAÇÕES DA CONTRATANTE

**12.1** Disponibilizar o acesso ao local; fornecimento de luz necessária para a execução dos serviços.

**12.2** Acompanhar, fiscalizar e avaliar a prestação dos serviços;

**12.3** Solicitar a prestação de serviços através de Solicitação de Despesa e encaminhar para a empresa por email ou entregue pessoalmente;

**12.4** Na execução do objeto obriga-se a CONTRATANTE a:

- a) Exercer a fiscalização da entrega do objeto por servidores especialmente designados;
- b) Comunicar à CONTRATADA a ocorrência de divergência entre a requisição e a fatura;
- c) Prestar as informações e os esclarecimentos pertinentes que venham a ser solicitados pelo representante da CONTRATADA;
- d) Emitir e autorizar as solicitações dos serviços;
- e) Efetuar o pagamento ajustado;
- f) Esclarecer à CONTRATADA toda e qualquer dúvida, em tempo hábil, sobre a adequação ou não dos serviços, qualidade, defeitos e correções necessárias;
- g) Comunicar à CONTRATADA qualquer irregularidade decorrente da execução do objeto;
- h) Fornecer, a qualquer tempo e com o máximo de presteza, mediante solicitação escrita da CONTRATADA, informações adicionais, dirimir sobre dúvidas e orientar em todos os casos omissos;
- i) Manter, sempre por escrito com a CONTRATADA, os entendimentos e esclarecimentos necessários sobre o objeto contratado e sua adequada prestação, ressalvados os casos determinados pela urgência, que deverão ser confirmados por escrito, dentro do prazo máximo de três dias úteis;
- j) Solicitar o reparo, a correção, a remoção ou a substituição do objeto da avença em que se verificarem vícios, defeitos ou incorreções;
- k) Promover os pagamentos dentro do prazo estipulado, desde que sejam observadas as condições contratuais;
- l) Aplicar se necessário às sanções, conforme previsto no Edital/Contrato.

## 13. OBRIGAÇÕES DA CONTRATADA

**13.1** Na execução do objeto obriga-se a CONTRATADA a:





# Município de Palotina

Rua Aldir Pedron, 898 – Centro, Palotina – Estado do Paraná  
Fone (44) 3649-7800 CEP 85950-000 CNPJ: 76.208.487/0001-64

Email's: [admcompras@palotina.pr.gov.br](mailto:admcompras@palotina.pr.gov.br) / [compras@palotina.pr.gov.br](mailto:compras@palotina.pr.gov.br)



- a) Responder, em relação aos seus funcionários, por todas as despesas decorrentes da execução do serviço e por outras correlatas, tais como salários, seguros de acidentes, tributos, indenizações, vale-refeição, vale-transporte e outras que porventura venham a ser criadas e exigidas pelo Governo;
  - b) Responder pelos danos causados diretamente à Administração ou aos bens do CONTRATANTE, ou ainda a terceiros, decorrentes de sua culpa ou dolo, durante a execução deste objeto;
  - c) Manter, durante o período de contratação, o atendimento das condições de habilitação exigidas na licitação;
  - d) Arcar com as despesas decorrentes de qualquer infração cometida por seus empregados quando da execução do serviço objeto contratado;
  - e) Fiel execução dos serviços;
  - f) Cumprir e zelar pela observância dos compromissos assumidos no edital, no termo de referência e no Contrato;
  - g) Responder perante a contratante e terceiros por eventuais danos decorrentes da execução do objeto;
  - h) Ser responsável pelos danos causados, perdas ou avarias, diretamente ao Patrimônio do Município de Palotina ou a terceiros, decorrentes de sua culpa ou dolo, quando da execução do objeto licitado, ou quando tenham sido ocasionados por seus empregados durante a execução do objeto licitado, efetuando o ressarcimento dos prejuízos verificados;
  - i) Ressarcir todas as multas, indenizações ou despesas impostas a CONTRATANTE por autoridade competente, em decorrência do descumprimento deste Contrato, de Lei ou regulamente aplicável à espécie, por parte da CONTRATADA;
  - j) Prestar todos os esclarecimentos que forem solicitados pelo Município de Palotina, obrigando-se a atender, de imediato, todas as reclamações a respeito da qualidade dos serviços;
  - k) Comunicar por escrito ao Município de Palotina na Pessoa do Fiscal de Contrato quaisquer anormalidades de caráter urgente e prestar esclarecimentos que julgar necessário;
  - l) A CONTRATADA deverá manter todos os direitos trabalhistas, inclusive contribuições previdenciárias, fundiárias e tributárias, rigorosamente em dia, de modo a não prejudicar a boa prestação dos serviços e os direitos dos trabalhadores, bem como impedir quaisquer responsabilidades ao Município de Palotina (solidária ou subsidiária), sob pena de rescisão do Contrato e aplicação da multa compensatória e da cláusula penal previstas neste termo de referência, sem prejuízo das demais sanções aqui previstas, devendo apresentar a comprovação de regularidade sempre que solicitado pelo Município de Palotina;
  - m) Restituir ao contratante todas as despesas que este tiver que realizar para suprir as falhas ocorridas na execução do presente objeto, em consequência da ação ou omissão da contratada ou de seus empregados;
  - n) Deverá responsabilizar-se por todos os tributos e contribuições que venham incidir sobre os serviços objeto do presente termo de referência, não cabendo ao contratante quaisquer obrigações ou responsabilidades quanto a eles;
  - o) Responsabilizar-se integralmente pelos serviços contratados, nos termos da legislação vigente, comprometendo-se a fiscalizar os serviços executados por seus empregados, na forma prevista no Objeto da Licitação, acatando as determinações e normas do contratante no tocante ao perfeito andamento dos serviços ora contratados;
  - p) Na hipótese de interposição de ação trabalhista ou de qualquer outra natureza, intentada contra a CONTRATADA e CONTRATANTE pelos funcionários da CONTRATADA, pedindo a condenação deste de forma solidária ou subsidiária, esta deverá comparecer espontaneamente em juízo, reconhecendo sua verdadeira condição de empregadora e substituí-lo no processo até o final do julgamento, respondendo pelos ônus diretos e indiretos de eventual condenação. Esta responsabilidade não cessa após o término ou rescisão do contrato;
  - q) Em caso de decisão judicial que impute responsabilidade de qualquer natureza, seja a título solidário ou subsidiário ao CONTRATANTE, originário do objeto de prestação de serviços mantido entre as partes, permite-se o desconto dos valores correspondentes das faturas a serem pagas, mesmo que não se refiram aos serviços cobertos por este instrumento contratual;
  - r) Será por conta da CONTRATADA, manter o local da instalação do objeto limpo e realizar a coleta e a devida destinação dos resíduos originados desta instalação, assim como providor meios para garantir a segurança do entorno, caso houver necessidade.
  - s) Denominar preposto para que haja comunicação direta entre o fiscal de contrato para, facilitar a comunicação entre a Administração Municipal e a empresa e a gestão dos contratos.
- 13.2** Entregar os itens a serem licitados, de acordo com a legislação pertinente, sendo vedadas soluções alternativas para consecução do objeto, ressalvando as hipóteses de expressa anuência por parte da administração;



# Município de Palotina

Rua Aldir Pedron, 898 – Centro, Palotina – Estado do Paraná  
Fone (44) 3649-7800 CEP 85950-000 CNPJ: 76.208.487/0001-64

Email's: [admcompras@palotina.pr.gov.br](mailto:admcompras@palotina.pr.gov.br) / [compras@palotina.pr.gov.br](mailto:compras@palotina.pr.gov.br)



- 13.3** Entregar materiais novos, de primeiro uso e serviços em conformidade com as especificações estabelecidas no instrumento convocatório, em quantidade e qualidade, nos prazos e forma estabelecidos;
- 13.4** A empresa deverá fazer a instalação dos materiais assim como todos os testes que porventura forem necessários para seu perfeito funcionamento. Todos os materiais e ferramentas necessários na instalação do equipamento são de total responsabilidade da empresa ganhadora do certame, tais como, parafusos, buchas, silicone, furadeira, entre outros, assim como qualquer despesa com a equipe de montagem, que por ventura venha ocorrer durante o período.
- 13.5** Fornecer obrigatoriamente EPIs e EPCs de boa qualidade e em bom estado à equipe da obra, inclusive operacionais;
- 13.6** Manter profissional qualificado e registrado no CREA ou no CAU, responsável técnico e encarregado pelos serviços a serem executados;
- 13.7** Solicitar oficialmente a SEMEC e contratante a prévia aprovação de qualquer alteração de projeto, serviço ou material construtivo que possa vir a ocorrer;
- 13.8** Prestar garantia e suporte técnico conforme estabelecido neste Termo de Referência;
- 13.9** Entregar os ITENS em conformidade com as especificações estabelecidas no instrumento convocatório, em quantidade e qualidade, nos prazos e forma estabelecidos;
- 13.10** Não transferir a outrem, no todo ou em parte, o fornecimento dos serviços.
- 13.11** A empresa terá o prazo de **até 05 (cinco) dias antes do início do serviço**, para apresentar cópia da Ficha de EPI: documento contendo todos os EPI's fornecidos pela empresa aos funcionários com certificado de aprovação, data da entrega e assinatura do funcionário, comprovando que recebeu o EPI. A entrega se dará para o Técnico de Segurança do Trabalho da CONTRATANTE, que validará os certificados.
- 13.12** Para participação no certame, a empresa deve possuir o objeto do contrato social ou CNAE compatível com o objeto licitado.

## 14. HABILITAÇÃO

### 14.1 QUALIFICAÇÃO TÉCNICA

- a)** A empresa licitante deverá fornecer atestado de comprovação de aptidão da proponente, mediante apresentação de atestado(s) fornecido(s) por pessoas jurídicas de direito público ou privado, de desempenho de atividades pertinentes e compatíveis com o objeto da presente licitação;
- b)** O (s) Atestado (s) deverá (ão) ser apresentado (s) em papel timbrado, carimbado, e deverá (ão) conter obrigatoriamente as seguintes informações: razão social, número de inscrição no Cadastro Nacional de Pessoas Jurídicas (CNPJ) e endereço da pessoa jurídica expedidora; nome, função e telefone do responsável pela assinatura; indicação da quantidade fornecida; descrição dos serviços prestados;
- c)** No caso de atestados emitidos por empresa da iniciativa privada, não serão considerados válidos aqueles emitidos por empresas pertencentes ao mesmo grupo empresarial da licitante. Serão consideradas como pertencentes ao mesmo grupo empresarial as empresas controladas ou controladoras da empresa licitante, e ainda as que tenham pelo menos uma pessoa física ou jurídica como sócia em comum.
- d)** O contratante reserva-se o direito de realizar diligências, a qualquer momento, com o objetivo de verificar se o(s) atestado(s) é (são) adequado(s) e atendem às exigências contidas neste Termo de Referência, podendo exigir apresentação de documentação complementar referente à prestação de serviços relativos aos atestados apresentados.
- 14.1.1** Possuir registro ou inscrição de pessoa jurídica habilitando-se para execução do objeto do presente Termo de Referência, expedido pelo CREA e/ou CAU da circunscrição da contratada, válido na data da apresentação da proposta.
- 14.1.2** A empresa deverá comprovar, ainda, a qualificação técnica por meio de apresentação de certificado de treinamento de EPI's e demais documentos, em acordo com a Portaria nº 3.214/1978 e demais normas regulamentadoras, conforme segue:
- 14.1.2.1** NR-06: Equipamentos de Proteção Individual, sob pena de desclassificação;
- 14.1.2.2** NR-18 de treinamento de segurança para construção e reforma, sob pena de desclassificação;
- 14.1.2.3** NR-35: Trabalho em altura em documento em nome da empresa vencedora e empresa executora do treinamento habilitada, sob pena de desclassificação;
- 14.1.3** DOCUMENTAÇÃO COMPLEMENTAR
- 14.1.3.1** A empresa vencedora terá o prazo de 5 (cinco) dias úteis para entregar as seguintes documentações:
- desclassificação;



# Município de Palotina

Rua Aldir Pedron, 898 – Centro, Palotina – Estado do Paraná  
Fone (44) 3649-7800 CEP 85950-000 CNPJ: 76.208.487/0001-64

Email's: [admcompras@palotina.pr.gov.br](mailto:admcompras@palotina.pr.gov.br) / [compras@palotina.pr.gov.br](mailto:compras@palotina.pr.gov.br)



**14.1.3.1.1** PPRA: Programa de Prevenção de Riscos Ambientais, de acordo com a NR-09, sob pena de

**14.1.3.1.2** PCMSO: Programa de Controle Médico de Saúde Ocupacional, de acordo com a NR-07, sob pena de desclassificação;

## 14.2 HABILITAÇÕES JURÍDICAS

**a)** ato constitutivo, estatuto ou contrato social em vigor, devidamente registrado, em se tratando de sociedades comerciais, e acompanhado, no caso de sociedade por ações, dos documentos de eleição de seus atuais administradores;

**b)** inscrição do ato constitutivo, no caso de sociedade civil, acompanhada de prova da diretoria em exercício;

**c)** decreto de autorização, em se tratando de empresa ou sociedade estrangeira em funcionamento no País;

**d)** declaração de idoneidade apresentada de acordo com o modelo constante no Anexo IV;

**e)** declaração de inexistência de empregados menores, de acordo com o modelo constante no Anexo VI.

**f)** declaração de não vínculo com o quadro municipal de palotina.

**Parágrafo Único:** Os documentos exigidos nas alíneas “a e b”, deste item, poderão ser substituídos pela Certidão Simplificada da Junta Comercial, ou fotocópias autenticadas dos extratos da Junta Comercial, devidamente publicados no Diário Oficial, indicando e relacionando os representantes legais e a composição acionária da empresa.

## 14.3 HABILITAÇÃO FISCAL E TRABALHISTA

**a)** prova de inscrição no Cadastro de Pessoas Físicas (CPF) ou no Cadastro Geral de Prova de inscrição no Cadastro de Pessoas Físicas (CPF) ou no Cadastro Nacional de Pessoa Jurídica (CNPJ);

**b)** Prova de inscrição no cadastro de contribuintes estadual ou municipal, relativo ao domicílio ou sede do licitante, pertinente ao seu ramo de atividade e compatível com o objeto contratual;

**c)** prova de regularidade para com a Fazenda Federal, mediante apresentação de Certidão de Quitação de Tributos e Contribuições Federais, expedida pela Secretaria da Receita Federal e Certidão Quanto à Dívida Ativa da União, expedida pela Procuradoria Geral da Fazenda Nacional, do domicílio ou sede da proponente ou outra equivalente na forma da lei;

**d)** prova de regularidade para com a Fazenda Estadual, mediante apresentação de Certidão Negativa de Tributos Estaduais, expedida pela Secretaria de Estado da fazenda, do domicílio ou sede da proponente ou outra equivalente na forma da lei;

**e)** prova de regularidade para com a Fazenda Municipal, mediante a apresentação de Certidão Negativa de Débitos Municipais, expedida pela Secretaria Municipal da Fazenda, do domicílio ou sede da proponente ou outra equivalente na forma da lei;

**f)** prova de regularidade relativa ao Fundo de Garantia por Tempo de Serviço (FGTS), demonstrando situação regular no cumprimento dos encargos sociais instituídos por lei, consiste na apresentação de CRS (Certidão de Regularidade de Situação) do FGTS;

**g)** prova de inexistência de débitos inadimplidos perante a Justiça do Trabalho, mediante a apresentação de certidão negativa, nos termos do Título VII – A da Consolidação das Leis do Trabalho, aprovada pelo Decreto – Lei nº 5.452, de 1º de maio de 1943. (CNDT).

## 14.4 HABILITAÇÃO ECONÔMICO FINANCEIRA

**a)** Qualificação econômico-financeira do último exercício social, mediante a apresentação dos seguintes documentos, na conformidade da Norma Brasileira de Contabilidade T2 e T3, devidamente registrados na junta comercial:

I balanço patrimonial;

II demonstrações contábeis;

III termo de abertura do livro diário;

IV termo de encerramento do livro diário;

V notas explicativas.

**b)** O Balanço Patrimonial das Sociedades Anônimas ou por Ações deverá ser publicado em Diário oficial, sendo que as de Capital Aberto deverão, ainda, vir acompanhado de Parecer de Auditor(es) independente(s);

**c)** Certidão negativa dos cartórios de registros de falências e concordatas, expedida pelo cartório distribuidor do local da sede da proponente, há menos de 90 (noventa) dias da data marcada para o recebimento dos envelopes n.ºs. 01 e 02.



# Município de Palotina

Rua Aldir Pedron, 898 – Centro, Palotina – Estado do Paraná  
Fone (44) 3649-7800 CEP 85950-000 CNPJ: 76.208.487/0001-64

Email's: [admcompras@palotina.pr.gov.br](mailto:admcompras@palotina.pr.gov.br) / [compras@palotina.pr.gov.br](mailto:compras@palotina.pr.gov.br)



OBJETIVOS DE  
DESENVOLVIMENTO  
SUSTENTÁVEL

d) A qualificação econômico-financeira das empresas recém-constituídas que não disponham do primeiro balanço patrimonial poderão apresentar o termo de abertura do balanço e os balanços mensais para que sua situação financeira seja avaliada.

14.5 A não apresentação de documentos constantes no Anexo III, implicará na desabilitação da empresa licitante.

## 15. CRITÉRIO DE AVALIAÇÃO DAS PROPOSTAS

15.1 O tipo de julgamento das propostas será **menor preço por item**.

## 16. VISITA TÉCNICA

16.1 Recomenda-se que os licitantes, por meio do seu representante técnico devidamente identificado, façam uma vistoria prévia no local onde será instalado o objeto deste Termo de Referência;

16.2 Para uma boa elaboração da proposta de preços, solicita-se que as empresas licitantes realizem **visita técnica** a ser agendada na Secretaria Municipal de Educação e Cultura, com a Sra. Fabiana Giacomini. Agendar pelo Fone: (44) 3913-1030.

16.3 Recomenda-se que a vistoria seja agendada previamente pela licitante, preferencialmente em horário indicado pelo Município de Palotina – das 08h às 11:00h e das 13h30min às 17h00min.

16.4 As vistorias devem ser finalizadas até a data limite de 01 (um) dia útil antes do dia da abertura da licitação.

16.5 Após a visita técnica será emitido o **Termo de Vistoria** pela CONTRATANTE, que será parte integrante da documentação nos autos do processo licitatório, apresentado junto com a proposta de preços.

16.6 O Termo de Vistoria indicará que a empresa licitante tomou conhecimento de todas as informações e das condições locais para cumprimento das obrigações relativas ao objeto licitado. Todos os custos associados às visitas e à inspeção serão de inteira responsabilidade do licitante.

**16.7 A VISTORIA É FACULTATIVA E O LICITANTE QUE OPTAR POR NÃO REALIZÁ-LA DEVERÁ APRESENTAR DECLARAÇÃO DE QUE NÃO REALIZOU A MESMA, MAS QUE TOMOU CONHECIMENTO DO EDITAL E SEUS ANEXOS, E QUE NÃO SERÁ MOTIVO PARA EXIMIR-SE DE REALIZAR QUALQUER SERVIÇO OU FORNECER MATERIAL E EQUIPAMENTOS ESPECIFICADO NO CERTAME. A DECLARAÇÃO DEVERÁ ESTAR JUNTO COM A PROPOSTA DE PREÇOS.**

## 17. ESTIMATIVA DO QUANTITATIVO

17.1 Esta licitação possui o quantitativo de 1 (uma) unidade por se tratar de um serviço com fornecimento da cobertura em Policarbonato e complementos, com instalação completa, no mesmo local, de uma vez.

**Responsável pela Análise de quantitativo:**

**Nome/Cargo:** Fabiana Giacomini / Arquiteta e Urbanista / CPF: 021.044.929-20.

## 18. VALORES REFERENCIAIS DE MERCADO

18.1 Considerar-se-á os valores adquiridos por meio dos 03 cotações de empresas do ramo, haja vista que se trata de um serviço específico que engloba o fornecimento dos materiais, custos de transporte e sua completa instalação/fixação no local. Embora se tenha dimensões aproximadas, será necessária a verificação *in loco* das dimensões exatas, para encaixe da cobertura na estrutura existente. Sendo assim, pesquisas por meio de comparativos via internet e com outras licitações, mesmo que semelhantes, não se adequam neste caso.

18.2 Quanto à ampliação das pesquisas de preços para além das cotações adquiridas, foram realizados contatos via telefone à diversas empresas, porém sem resposta. Considerando que o presente serviço dependia de visita ao local para conferência do serviço, as empresas se negaram a realizar a cotação. Por isso e pelo fato deste serviço ser de extrema urgência, por envolver o bem estar dos alunos e professores no local, pelas previsões de chuvas constantes no período do inverno e pelo estado atual da cobertura danificada atrapalhar as atividades escolares (assunto de reunião de pais), esta Secretaria opta por dar seguimento ao processo, se respeitando a legislação, mas também considerando os princípios do interesse do coletivo e do direitos dos cidadãos de segurança e bem estar.

18.3 Considerando as especificações e quantitativos estabelecidos para os objetos a serem licitados, informo para os devidos fins, que a Secretaria Municipal de Educação e Cultura, na pessoa do Sra. Fabiana Giacomini realizou a pesquisa de preço para contratação do objeto mencionado, para atender a sua demanda e anexou ao processo às pesquisas de preços e optou pelo valor da média aritmética simples de **R\$ 16.365,00 (Dezesseis mil, trezentos e sessenta e cinco reais)**, apurados através da escolha do preço médio, para cálculo dos valores referenciais de mercado.



# Município de Palotina

Rua Aldir Pedron, 898 – Centro, Palotina – Estado do Paraná  
Fone (44) 3649-7800 CEP 85950-000 CNPJ: 76.208.487/0001-64

Email's: [admcompras@palotina.pr.gov.br](mailto:admcompras@palotina.pr.gov.br) / [compras@palotina.pr.gov.br](mailto:compras@palotina.pr.gov.br)



OBJETIVOS DE  
DESENVOLVIMENTO  
SUSTENTÁVEL

**18.4** Compreende-se “Valor do Item” pela fabricação, fornecimento, transporte e instalação completa da cobertura, de acordo com a descrição do objeto, **CONFORME TABELA I, ANEXO NO FINAL DESTES TERMO DE REFERÊNCIA.**

**VALOR TOTAL DA PESQUISA: R\$ 16.365,00 (Dezesseis mil, trezentos e sessenta e cinco reais).**

Assinatura do Responsável pela Pesquisa de Mercado:

Nome/ Cargo: Fabiana Giacomini / Arquiteta e Urbanista / CPF: 021.044.929-20.

## **19. PREÇO MÁXIMO DA LICITAÇÃO E CRITÉRIOS DE REAJUSTE**

**19.1** O valor máximo desta licitação é **R\$ 16.365,00 (Dezesseis mil, trezentos e sessenta e cinco reais).**

**19.2** Devido às características do objeto, da sua instalação de uma vez e dos prazos de entrega, a mesma não sofrerá reajuste de valor. Reajustes de prazo de entrega será passível mediante a autorização dos fiscais.

## **20. MULTAS E SANÇÕES**

**20.1** Levando-se em conta o caso concreto, o nível de gravidade e os prejuízos causados à Administração, a licitante que:

- a) Não manter sua proposta ou solicitar o cancelamento do lance depois de finalizada a etapa de disputa ou, ainda, deixar de apresentar quaisquer dos documentos exigidos no Termo/Edital/Ata/Contrato;
- b) Recusar-se ou deixar de enviar documentos necessários à análise da proposta, previstos no Termo/Edital/Ata/Contrato;
- c) Não enviar amostra para análise, quando for o caso, se esta exigência estiver prevista no Termo/Edital/Ata/Contrato;
- d) Recusar-se ou deixar de responder diligência solicitada durante a análise da proposta ou da documentação de habilitação;
- e) Deixar de manter as condições de habilitação ao longo da execução do Contrato;
- f) Convocada dentro do prazo de validade da sua proposta, não assinar a ata/celebrar o contrato no prazo previsto;

**Pena:** impedimento de licitar e de contratar com quaisquer órgãos/entidades da Administração Municipal pelo prazo de até 06 (seis) meses.

**20.2** Pela inexecução total ou parcial do Contrato resultante deste Pregão, poderão ser aplicadas as seguintes penas:

- a) Advertência, no caso de inexecução parcial do contrato;
- b) Multa de 10% (dez por cento) sobre o valor total do Contrato, no caso de inexecução total do contrato;
- c) Multa de 0,5% (cinco décimos por cento) por dia de atraso e por ocorrência, até o máximo de 10% (dez por cento) sobre o valor total do Contrato, quando a licitante vencedora, injustificadamente ou por motivo não aceito pela Prefeitura Municipal e suas Secretarias deixar de atender totalmente à Autorização de Fornecimento ou à ordem de serviço;
- d) Multa de 0,3% (três décimos por cento) por dia de atraso e por ocorrência, até o máximo de 10% (dez por cento) sobre o valor total do Contrato, quando a licitante vencedora, injustificadamente ou por motivo não aceito pela Prefeitura Municipal e suas Secretarias atender parcialmente à Autorização de Fornecimento ou à ordem de serviço.

**20.3** A licitante que:

- a) Recusar-se ou deixar de enviar documento (s) necessário (s) à comprovação de capacidade para assinatura do Contrato/Nota de Empenho, de acordo com o solicitado;
- b) Recusar-se ou deixar de assinar o Contrato dentro do prazo de validade da sua proposta;
- c) Recusar-se ou deixar de receber a Nota de Empenho referente à contratação;

**Pena:** impedimento de licitar e de contratar com quaisquer órgãos/entidades da Prefeitura Municipal pelo prazo de 01 (um) ano e multa de 20% (vinte por cento) em relação ao valor total de sua proposta.

**20.4** A licitante que:

- a) Recusar-se ou deixar de fornecer quaisquer dos itens contratados;
- b) Atrasar a entrega de quaisquer dos itens solicitados por prazo superior a 30 (trinta) dias;
- c) Entregar produtos ou prestar serviços com características diversas daquelas constantes de sua proposta, salvo se mediante devida comprovação quanto à equivalência em processo administrativo adequado e aprovado pela autoridade competente, ou no Contrato, recusando-se ou deixando de substituí-lo no prazo fixado;



# Município de Palotina

Rua Aldir Pedron, 898 – Centro, Palotina – Estado do Paraná  
Fone (44) 3649-7800 CEP 85950-000 CNPJ: 76.208.487/0001-64

Email's: [admcompras@palotina.pr.gov.br](mailto:admcompras@palotina.pr.gov.br) / [compras@palotina.pr.gov.br](mailto:compras@palotina.pr.gov.br)



- d)** Deixar de prestar garantia técnica a quaisquer dos itens relativos à licitação, dentro do prazo exigido no instrumento convocatório;
- Pena:** impedimento de licitar e de contratar com quaisquer órgãos/entidades da Municipalidade pelo prazo de 02 (dois) a 03 (três) anos, e multa de 20% (vinte por cento) em relação ao valor global atualizado do Contrato ou ao valor total do empenho
- 20.5** A licitante que:
- a)** Omitir informações em quaisquer documentos exigidos no Pregão;
- Pena:** impedimento de licitar e de contratar com quaisquer órgãos/entidades da União pelo prazo de até 04 (quatro) anos.
- b)** Adulterar documento, público ou particular, com o fim de prejudicar direito, criar obrigação ou alterar a verdade;
- Pena:** impedimento de licitar pelo prazo de até 05 (cinco) anos.
- 20.6** A licitante que:
- a)** Perturbar qualquer ato da sessão pública da licitação como, por exemplo, ofender o Pregoeiro, Presidente ou membro da comissão ou equipe de apoio, ou levantar falsa acusação quanto à prática dos servidores envolvidos na realização do certame;
- b)** Solicitar sua inabilitação depois de concluída a fase de habilitação;
- c)** Deixar de apresentar nova proposta ou planilha de formação e composição de preços no prazo estabelecido pelo Pregoeiro ou equipe de apoio, devidamente adaptada ao valor final ofertado na fase de lances ou obtido mediante negociação;
- d)** Interpor recurso meramente protelatório, com base em fundamentação que já tenha sido motivo de impugnação ao Edital e seus Anexos e resultado em improcedência, ou interpor intenção de recurso e posteriormente deixar de apresentá-lo, causando morosidade à disputa da licitação;
- Pena:** impedimento de licitar e de contratar com quaisquer órgãos/entidades da Administração Municipal pelo prazo de 03 (três) meses, e ficará sujeito à multa de 10% (dez por cento) em relação ao valor total estimado do (s) item (ns) em disputa.
- 20.7** Se o licitante comportar-se de modo inidôneo:
- a)** Praticando atos comprovadamente realizados com má-fé ou dolo;
- Pena:** impedimento de licitar e de contratar com quaisquer órgãos/entidades da Administração Municipal pelo prazo de até 05 (cinco) anos, e multa de 20% (vinte por cento) em relação ao valor total de sua proposta ou ao valor do empenho ou Contrato;
- b)** Participando, na licitação, de empresa constituída com a finalidade de burlar penalidade aplicada anteriormente, a qual será constatada mediante a verificação dos quadros societários, objetos sociais e/ou endereços, da empresa participante e da penalizada anteriormente;
- Pena:** impedimento de licitar e de contratar com quaisquer órgãos/entidades da Administração Municipal pelo prazo de até 05 (cinco) anos, e multa de 20% (vinte por cento) em relação ao valor total de sua proposta ou ao valor do empenho ou Contrato;
- 20.8** A dosimetria das penalidades levará em consideração, além dos fatos e provas constantes do processo administrativo:
- a)** o dano causado à Administração;
- b)** o caráter educativo da pena;
- c)** a reincidência como maus antecedentes;
- d)** a proporcionalidade.
- 20.9** O licitante que cometer fraude fiscal, mediante declaração falsa sobre seu enquadramento fiscal, omissão, falsificação ou alteração de informações em suas notas fiscais ou de outrem, ficará sujeito a pena de impedimento de licitar e de contratar com quaisquer órgãos/entidades da Administração Municipal pelo prazo de até 05 (cinco) anos.
- 20.10** Será assegurado ao licitante o direito ao contraditório e à ampla defesa;
- 20.11** A aplicação de uma das penalidades previstas no Termo/Edital/Ata/Contrato não exclui a possibilidade de aplicação de outras cumulativamente;
- 20.12** As penalidades serão registradas no Cadastro de Impedidos de Licitar TCE/PR e, no caso de impedimento de licitar e de contratar, o licitante será descredenciado por igual período, sem prejuízo das multas previstas Termo/Edital/Ata/Contrato e em demais cominações legais;
- 20.13** Nos casos em que couber, serão aplicadas ainda as sanções previstas na Lei nº 12.846/13, que dispõe sobre a responsabilização administrativa e civil de pessoas jurídicas pela prática de atos contra a administração pública.



# Município de Palotina

Rua Aldir Pedron, 898 – Centro, Palotina – Estado do Paraná  
Fone (44) 3649-7800 CEP 85950-000 CNPJ: 76.208.487/0001-64

Email's: [admcompras@palotina.pr.gov.br](mailto:admcompras@palotina.pr.gov.br) / [compras@palotina.pr.gov.br](mailto:compras@palotina.pr.gov.br)



OBJETIVOS DE  
DESENVOLVIMENTO  
SUSTENTÁVEL

## 21. DA FRAUDE E DA CORRUPÇÃO

**21.1** Os licitantes devem observar e o contratado deve observar e fazer observar, por seus fornecedores o mais alto padrão de ética durante todo o processo de licitação, de contratação e de execução do objeto contratual.

21.1.1 Para os propósitos desta cláusula, definem-se as seguintes práticas:

- a) “**prática corrupta**”: oferecer, dar, receber ou solicitar, direta ou indiretamente, qualquer vantagem com o objetivo de influenciar a ação de servidor público no processo de licitação ou na execução de contrato;
- b) “**prática fraudulenta**”: a falsificação ou omissão dos fatos, com o objetivo de influenciar o processo de licitação ou de execução de contrato;
- c) “**prática colusiva**”: esquematizar ou estabelecer um acordo entre dois ou mais licitantes, com ou sem o conhecimento de representantes ou prepostos do órgão licitador, visando estabelecer preços em níveis artificiais e não competitivos;
- d) “**prática coercitiva**”: causar dano ou ameaçar causar dano, direta ou indiretamente, às pessoas ou sua propriedade, visando influenciar sua participação em um processo licitatório ou afetar a execução do contrato;
- e) “**prática obstrutiva**”: (i) destruir, falsificar, alterar ou ocultar provas em inspeções ou fazer declarações falsas aos representantes do organismo financeiro multilateral, com o objetivo de impedir materialmente a apuração de alegações de prática prevista, deste Edital; (ii) atos cuja intenção seja impedir materialmente o exercício do direito de o organismo financeiro multilateral promover inspeção.

**21.2** Na hipótese de financiamento, parcial ou integral, por organismo financeiro multilateral, mediante adiantamento ou reembolso, este organismo imporá sanção sobre uma empresa ou pessoa física, inclusive declarando-a inelegível, indefinidamente ou por prazo determinado, para a outorga de contratos financiados pelo organismo se, em qualquer momento, constatar o envolvimento da empresa, diretamente ou por meio de um agente, em práticas corruptas, fraudulentas, colusivas, coercitivas ou obstrutivas ao participar da licitação ou da execução um contrato financiado pelo organismo.

**21.3** Considerando os propósitos das cláusulas acima, o licitante vencedor, como condição para a contratação, deverá concordar e autorizar que, na hipótese de o contrato vir a ser financiado, em parte ou integralmente, por organismo financeiro multilateral, mediante adiantamento ou reembolso, permitirá que o organismo financeiro e/ou pessoas por ele formalmente indicadas possam inspecionar o local de execução do contrato e todos os documentos, contas e registros relacionados à licitação e à execução do contrato.

## 22. LEI MICROEMPRESA E EMPRESAS DE PEQUENO PORTE

**22.1** As microempresas e empresas de pequeno porte deverão apresentar toda a documentação exigida para efeito de comprovação da regularidade fiscal, mesmo que esta apresente alguma restrição.

**22.2** Havendo alguma restrição na comprovação da regularidade fiscal, será assegurado o prazo de 5 (cinco) dias úteis, cujo termo inicial corresponderá ao momento em que o proponente for declarado o vencedor do certame, prorrogáveis por igual período, a critério da Administração, para a regularização da documentação, pagamento ou parcelamento do débito, e emissão de eventuais certidões negativas ou positivas com efeito de certidão negativa;

22.2.1 A não regularização da documentação no prazo previsto no subitem anterior implicará decadência do direito à contratação, sem prejuízo das sanções previstas no art. 81 da Lei nº 8.666/93, sendo facultado à Administração convocar os licitantes remanescentes, na ordem de classificação, para a assinatura do contrato, ou revogar a licitação.

22.2.2 Para efeito de aplicação das prerrogativas previstas às micro empresas e empresas de pequeno porte será utilizado o seguinte conceito:

22.2.2.1 A empresa interessada no exercício dos direitos dispostos da Lei Complementar nº 123/2006, de 14/12/2006, alterada pela Lei nº 147/2014, de 07/08/2014, e demais alterações,

**DEVERÁ** apresentar juntamente com a documentação de **Credenciamento**:

**01 - Declaração de Microempresa** ou Empresa de Pequeno Porte, esta assinada pelo sócio administrador ou por procurador responsável com “**PROCURAÇÃO EM ANEXO**”;

**02 - Certidão Simplificada de Micro Empresa ou Empresa de Pequeno Porte**, expedida pela Junta Comercial do Estado da sede da Licitante, nos últimos 90(noventa) dias, contados a partir da data prevista para recebimento dos envelopes das propostas e da habilitação.



# Município de Palotina

Rua Aldir Pedron, 898 – Centro, Palotina – Estado do Paraná  
Fone (44) 3649-7800 CEP 85950-000 CNPJ: 76.208.487/0001-64

Email's: [admcompras@palotina.pr.gov.br](mailto:admcompras@palotina.pr.gov.br) / [compras@palotina.pr.gov.br](mailto:compras@palotina.pr.gov.br)



## 23. CONDIÇÕES GERAIS

**23.1** A simples apresentação de proposta pelas licitantes implicará a aceitação de todas as disposições do presente Termo/Edital/Ata/Contrato;

**23.2** Assegura-se ao Município de Palotina/PR o direito de:

23.2.1 Promover, em qualquer fase da licitação, diligência destinada a esclarecer ou a complementar a instrução do processo (art. 43, parágrafo 3º, da Lei 8.666/93);

23.2.2 Revogar a presente licitação por razões de interesse público (art.49, caput, da Lei 8.666/93), decorrente de fato superveniente devidamente comprovado;

23.2.3 Alterar as condições do presente Termo/Edital, com fixação de novo prazo para a sua realização;

**23.3** Reserva-se à Pregoeira o direito de solicitar, em qualquer época ou oportunidade, informações complementares e pertinentes;

**23.4** A Comissão de Licitação poderá em qualquer fase da licitação, promover diligências destinadas a esclarecer ou complementar a instrução do processo, vedado a inclusão de documento ou informação que deveria constar originalmente da proposta;

**23.5** A empresa declarada vencedora do certame, após a homologação e adjudicação do processo licitatório, deverá assinar a Ata de Registro de Preços **no prazo máximo de 07 (sete) dias corridos**. Caso contrário, poderá sofrer as sanções estabelecidas no subitem 21.1, alínea f.

**23.6** O Contratante se reserva no direito de realizar diligências, a qualquer momento, com o objetivo de verificar se os documentos exigidos são adequados e atendem às exigências contidas no Termo de Referência/Edital, podendo exigir a apresentação de documentação complementar, inclusive com abertura de prazos para a licitante apresentar o documento.

Palotina, 13 de Maio de 2022.

\_\_\_\_\_  
**SR. Luiz Ernesto de Giacometti**  
**PREFEITO MUNICIPAL**





# Município de Palotina

Rua Aldir Pedron, 898 – Centro, Palotina – Estado do Paraná  
Fone (44) 3649-7800 CEP 85950-000 CNPJ: 76.208.487/0001-64



OBJETIVOS DE  
DESENVOLVIMENTO  
SUSTENTÁVEL

## ANEXO I - TABELA DO TERMO DE REFERÊNCIA - COMPOSIÇÃO DE PREÇOS MEDIANTE PESQUISA DE MERCADO

Item	Código	Descrição	Unidade	Qtde	Valor Unitário (R\$)			Valor Média
					CLAIR DE BONA	GEVERSON ALVES DO SANTOS	DANIEL SILVA BORGES	
1	74544	Confecção, fornecimento e instalação de nova cobertura em Policarbonato Alveolar 06mm na cor Fumê em claraboia curvada (dômus) existente, incluso perfis de alumínio para acabamento, aplicação de silicone para vedação e demais acessórios para fixação em estrutura metálica (aço) existente no local. Medidas aprox. de 3,50m x 8,00m* (incluso curva). Incluso a retirada/descarte das chapas velhas restantes, preparação do local e limpeza final da área do serviço. *Para medidas exatas será necessário de confirmação <i>in loco</i> .	Unidade	1	17.865,00	15.850,00	15.380,00	<b>16.365,00</b>
							<b>TOTAL</b>	<b>R\$ 16.365,00</b>

\*Valor da Média Aritmética Simples: Somatório dos Valores Unitários e divididos pelo número de orçamentos efetuados = 3 orçamentos.

\*Valor Total Final: Valor da Média.